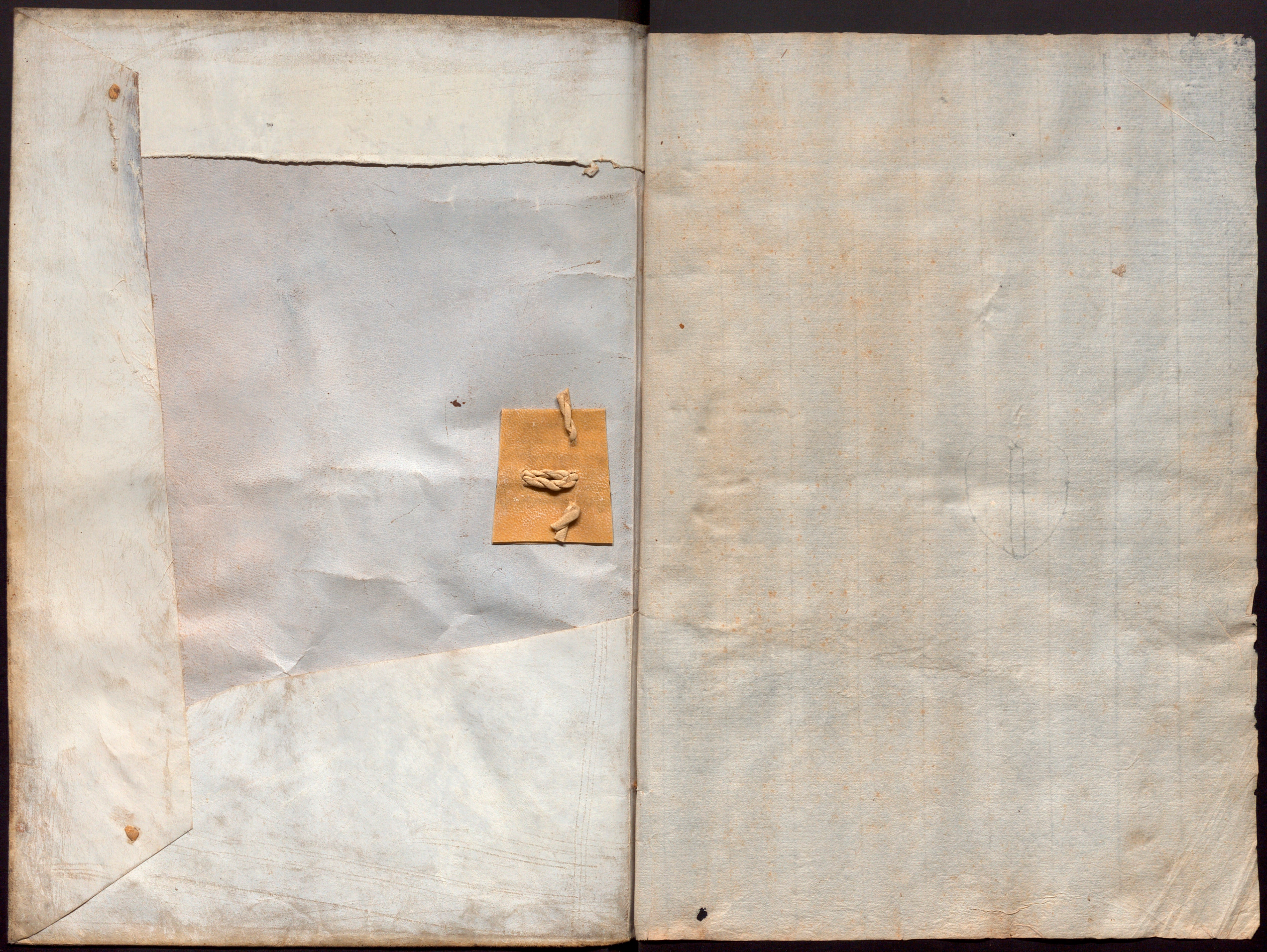
1621-1623
.1.

+

Libre del mitx del Bienni
q comensa lo pr. de Maig 1621
y fini lo darer de Abril, 1623
essent obrers menors lo Pabor
dne Raphel Mrina y Andreu
Guardiola



Jesus Maria

Rebudes de Censos, y Censals

Dmo. octubre a 10. 1621

P. Havem rebut dela senyora Donya Maria ... Doms trenta, y sinch lliures les quals fa de Censal Don Berenguer Sonfill per consignacio que feu don Joan Burgues ala Taula dela Obra dels ... del Censal que es mersso juntament ab quinse lliures que reb lo Caritater, que en tot son sinquanta lliures quiscun Any que ... la pagar a 8. de Juny 1621 y nosaltres lo havem rebut als 10. de 8bre. del dit Any, y aquestes son les 35. ll. que respo... los Caritater ala Taula dela Obra les quals nos da lliures y quita les lo dit Caritater, y ana les rep sobre la Casa de Omns, y estan di obligats tots los bens de don Joan Burgues dic | 35 ll

~~40 ll~~

Mes als 11. de Jener 1622 havem rebut de Mr. Pere Badia Dor. en drets de Bar.a deu lliures, y son les que quiscun Any per unes Cases ... en la Boria dela pnt. Ciutat en dos iguals pagues, y son per la festa de St. Joan de Juny, y Nadal prop passat de 1621 | 20. ll

Sma. 45 ll

+

Item havem Rebut del General de Cathaluny per sis partits de censal fa quiscun Any A la Taula dela obra y per lo Any 1622 sinquanta dos lliures sinch sous y set diners dic 52 ll 5 s 7 d

y part de aquestos censals serveixen per lo torn de Casa del Sr. Canonge Hieronim vilana

Item posam haver Rebut a 17 de feb de 1622 Egidi Seguer sastre principal obligat per Joan Juncar Moler com a Arrendador ... de la pedrera del Ultim Arrendament ~~que finiren~~ cent y vint y una lliura a compliment de totes les pagues degudes ala Taula dela obra per dit Arrendament que comensa a 16 de desembre de 1615 en poder de mossen Henrich Collnsf. del molt Ill.e Capitol diem 121 ll

Item a 17 de Abril 1622 havem Rebut de Jau.e Mora ~~procu~~ Majordom dela pia Almoyna seixanta lliures y quinse sous y son per la pensio respon dita pia Almoyna a la Taula dela obra quiscun Any en lo mes de Octubre y son per lo Octubre proppassat del Any 1621 diem 60 ll 15 s

Item lo p. de Abril 1622 havem Rebut de mossen Gabriel Castonelras dor. dels Aniversaris Comuns de la Seu dotze lliures y son per tantes ne respondien quiscun Any en dit Mes ala Taula dela obra diem y son per lo pnt Any 1622 12 ll

2

Sa. 246 ll 7

+ 2

Item posam haver rebut dels Sr. Don Berenguer doms Trenta sinch lliures per tantes ne respon de censal en lo mes de Juny tots Anys y es dit per lo Juny propassat del pnt Any 1622 diem 35 ll

Item als 23 de setembre del Any 1622 havem rebut de mossen Jau.e Mora majordom dela pia Almoyna seixanta lliures y quinse sous y son per semblant quantitat de pensio fa y respon quiscun Any dita pia Almoyna a esta Taula dela obra en lo mes de octubre y es per dit Any de 1622 diem 60 ll 15 s

1622

Item a 24 de Noembre havem rebut del General de Cathalunya per sis parties de censal fa quiscun Any Ala Taula dela obra y per la pensio de dit Any de 1622, sinquanta ~~dos lliures~~ ~~...~~ lliures sinch sous y set diners y part de aquest censal serveix per torn de Casa del Sr. Canonge Hieronim de Vilana diem 52 ll 5 s 7 d

~~Item als 26 de Xbre 1622 havem pagat al Joan Corcadell vint y sinch sous y son per ha feta la ... ... les vidrieres ... del Cor y per la ... de Nadal del ... Any del bara en carles 23 diem~~ ~~... ...~~ 1 ll 5 s

esta en car. 57

Item als 20 de Jener 1623 havem Rebut del mossen Pere Bayla Dor. en drets de Barsa. deu lliures y son les fa quiscun Any ala Taula dela obra en dos yguals pagues y son als quatre de Juny y Nadal y son per lo Any propassat de 1622 dic 10 ll

2

Sma. 158 ll 7

Item mes havem rebut de m.[o] Gabriel Cassont Procurador major dotse lliures per lantejnel [illegible] ala Taula dela Obra dita pensio quiscun Any a dita Taula de 1 de Octubre y es per lo mes any proxime 1625 y en Abril de aquest Any ~ 12 ll

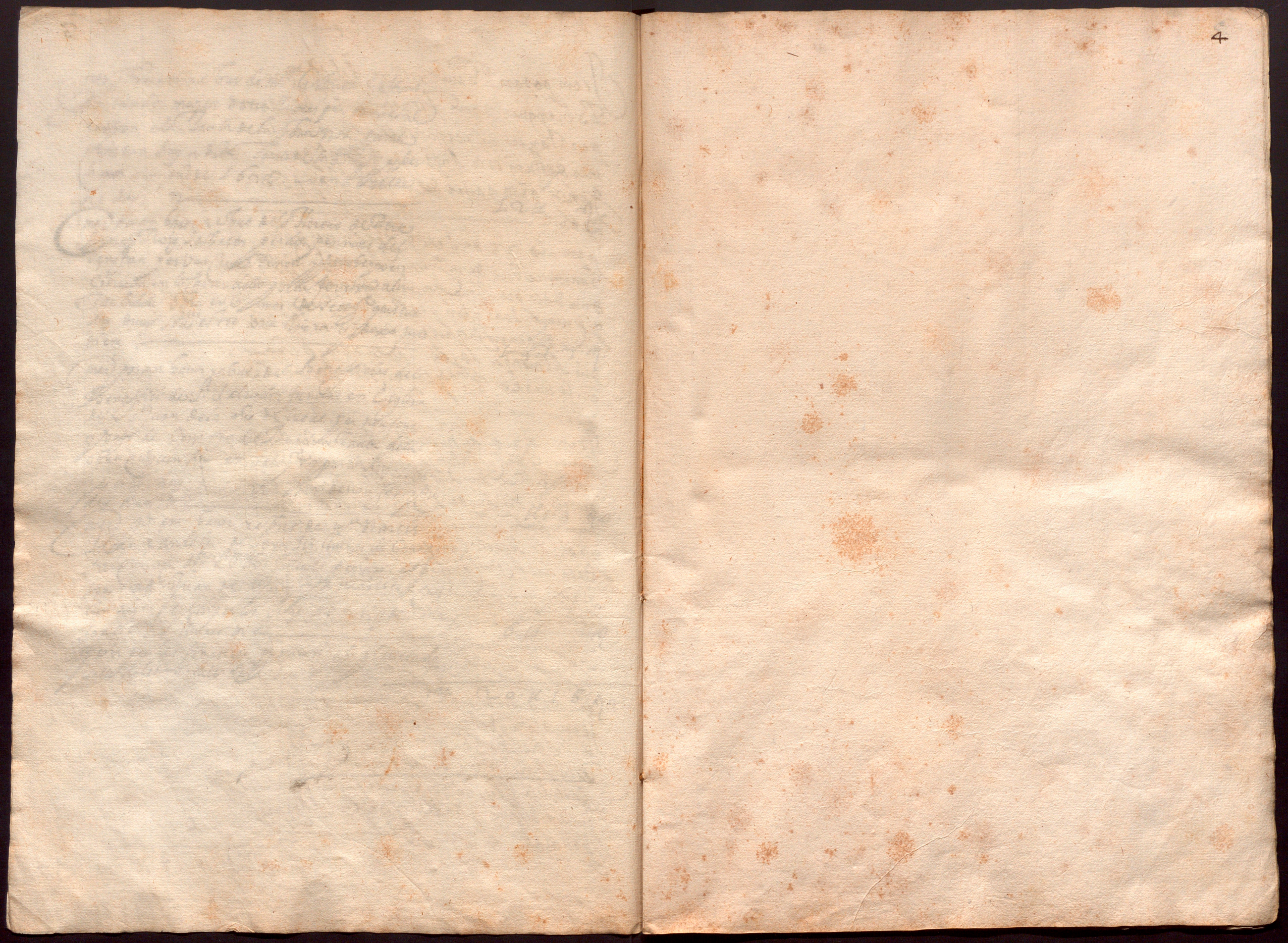
Item mes posam haver rebut dels Hereus de Pere Arnau Roig sabater per dos pensions del censal per una casa tenen y posseheixen situada en lo carrer dela porta ferrissa a la Taula dela Obra en lo mes de setembre quiscun Any vint y sis sous es tot una lliura y desset sous dicen ~ 1 ll 17

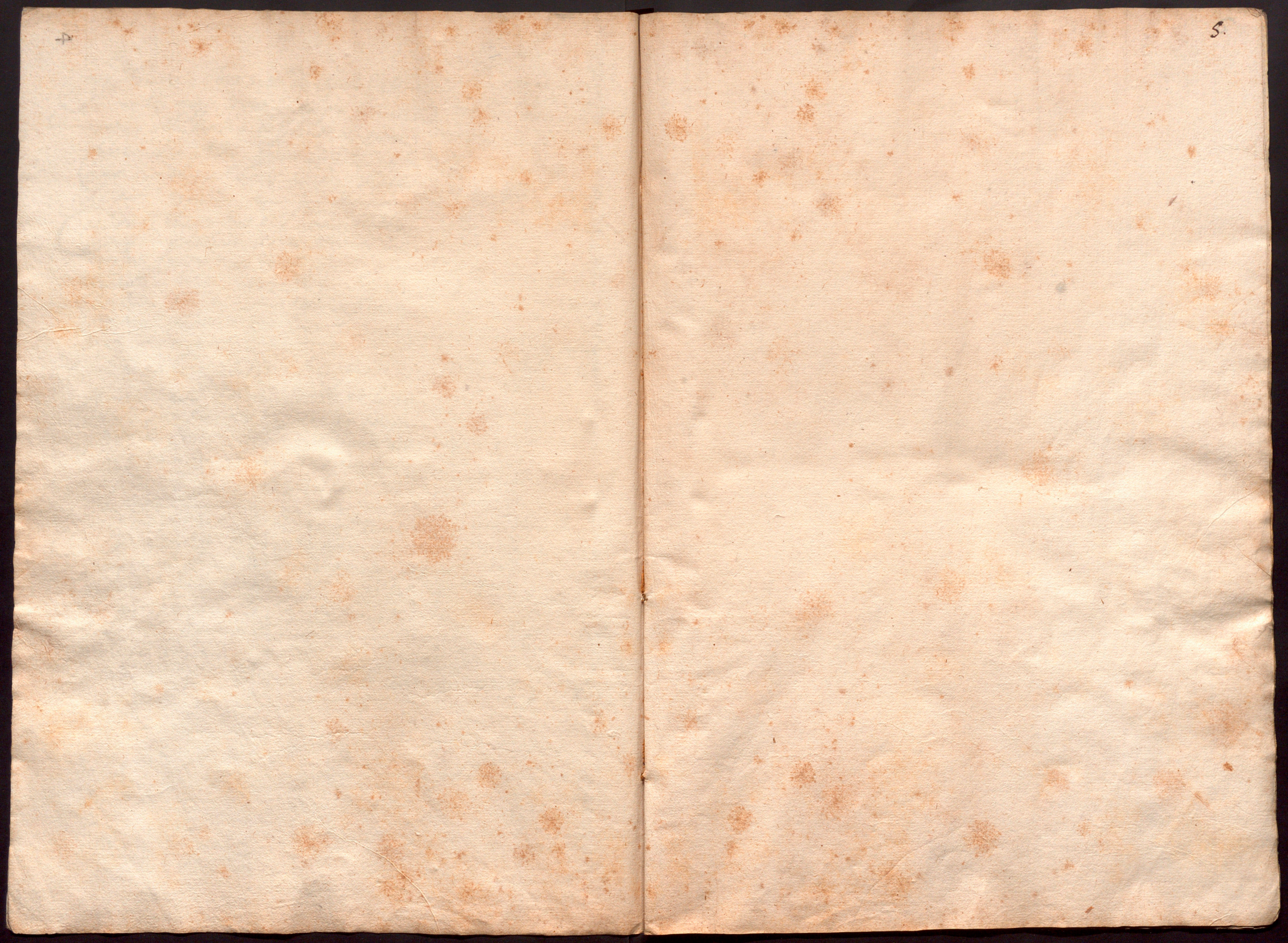
Item mes posam haver rebut del Beneficiat del Benefici de S.t Salvador fundat en Esglesia de S.t Juan dela pnt ciutat per nou sous y unze de cens fa dit B. a dita Taula dela Obra quiscun Any en setembre y per lo Any 1621 y per lo Any de 1622 son denou sous y quatre dines di. ~ 6 ll 19 s 4

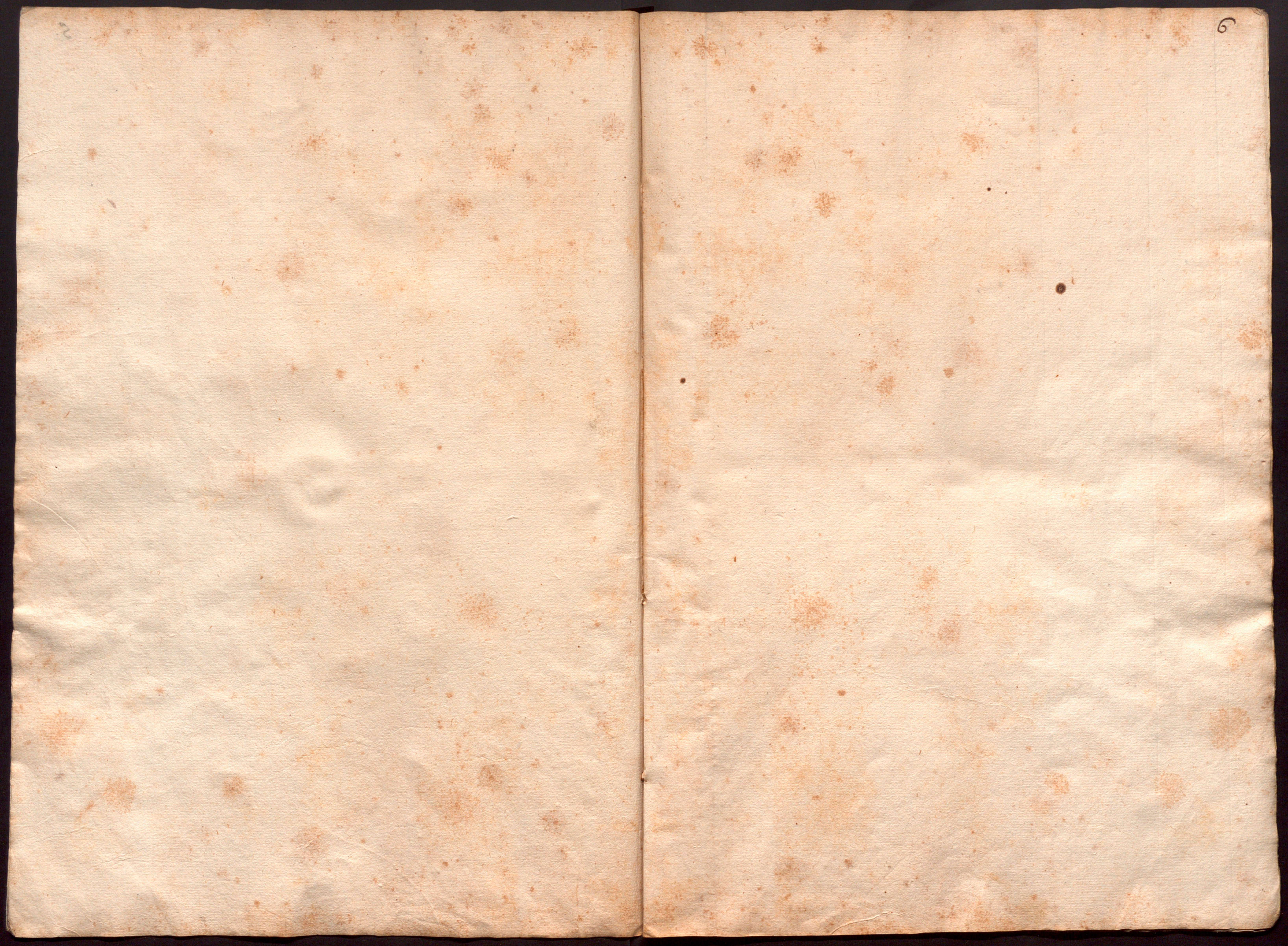
Item mes posam haver rebut de m.o Narcis Mas Candeler de Cera sis lliures de cens fa quiscun Any a 1 de Abril dos iguals pensions de [illegible] son a S.t Juan de Quns y S.t Nadal de quiscun Any y son per los Anys 1621, y de 1622 son les sis lliures di. ~ 6 ll

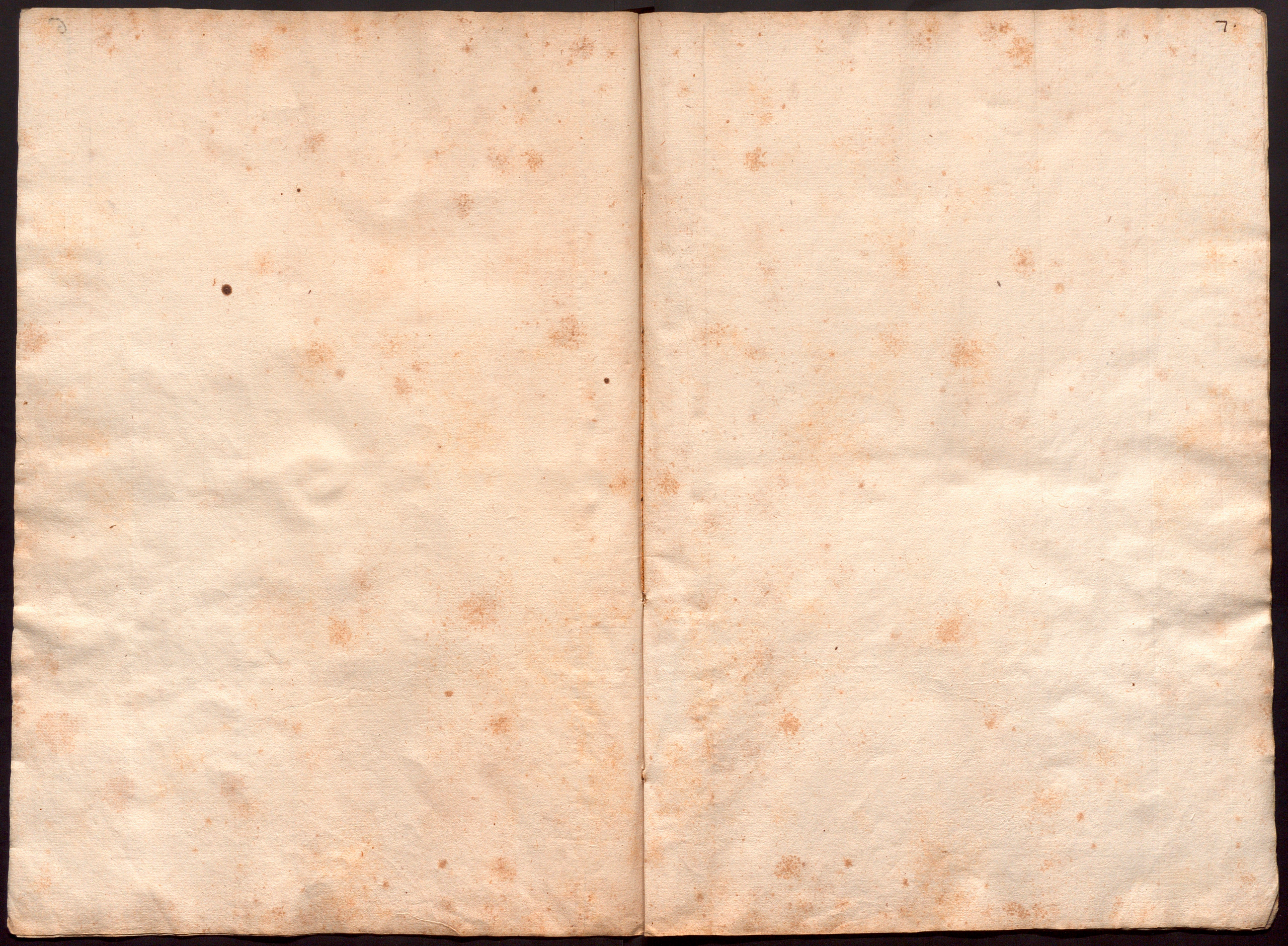
y son per les finestres que miren ala plasseta dal [illegible] detras escales dela Seu

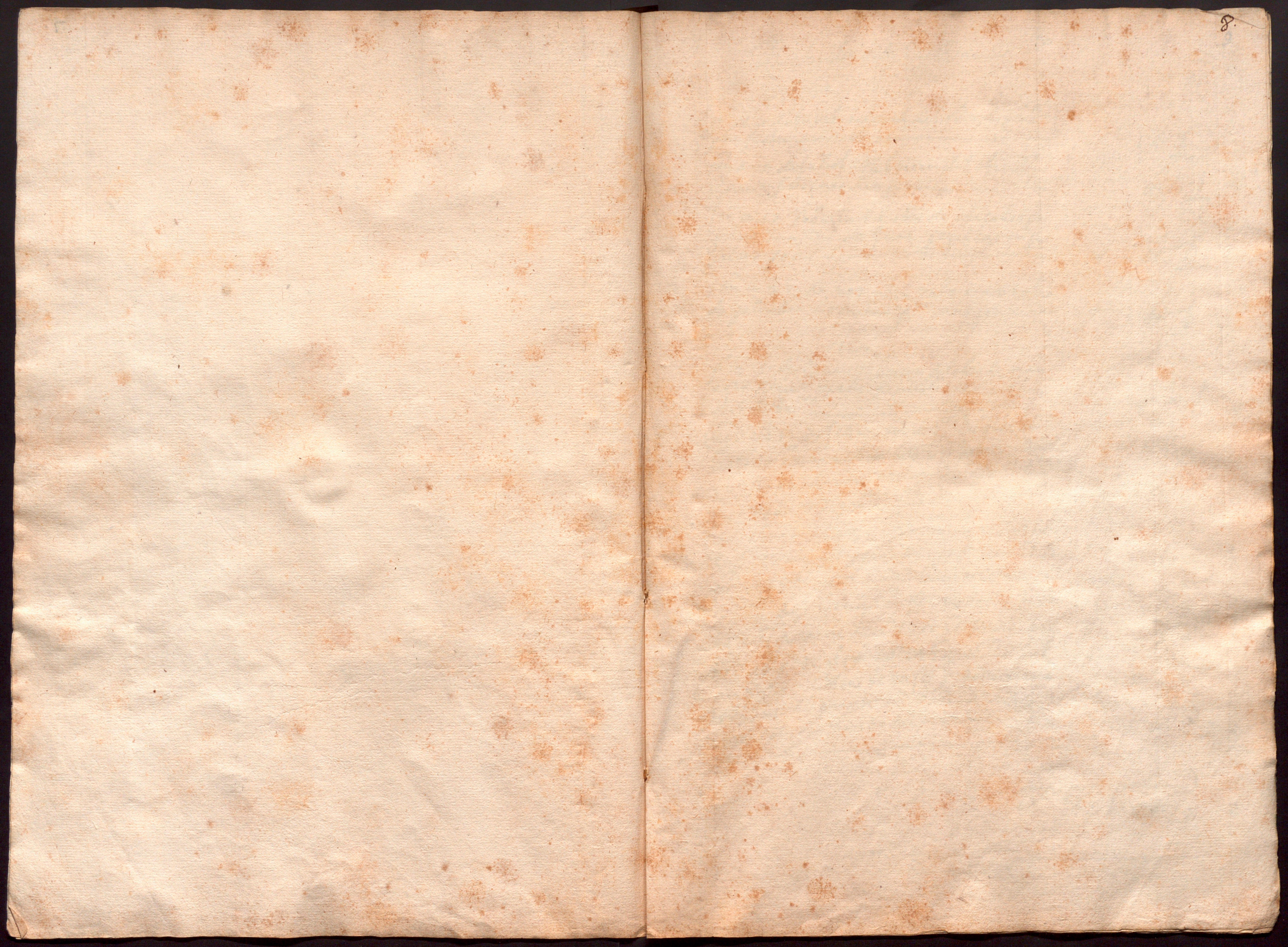
Suma 20 ll 16 s 4











Rebudes dela Confraria [illegible]

[illegible] 1581

[illegible] a 20 de fabrer rebere del [illegible] de p[illegible] [illegible] | 1 ll [illegible]

[illegible] a [illegible] de fabrer [illegible] del [illegible] [illegible] | [illegible] ll

[illegible] a [illegible] [illegible] [illegible] [illegible] [illegible] muller de [illegible] [illegible] | 1 ll [illegible]

[illegible] a [illegible] de [illegible] rebere del [illegible] [illegible] | [illegible] ll

1582

[illegible] a [illegible] de [illegible] [illegible] [illegible] [illegible] [illegible] de [illegible] | [illegible] ll

[illegible] als 12 de febrer [illegible] [illegible] [illegible]

[illegible]

[illegible]

Rebudes dela Confraria de S.ta Eulalia 1621

p.o a 10 de Juliol reberem del obit de Simó Pou fuster deu reals	1 ll d
Item a 15 de Juliol reberem del obit de Juana Sorgues deu sous	ll 10 d
Item a 17 reberem del obit de Elisabet Segrina muller de Juan Segri carniser vint sous	1 ll d
Item a 25 de noembre reberem del obit de Saluador Corominas p.re vint sous	1 ll d
1622	
p.o a 5 de Jener reberem del obit de Mari Agna Negre muller de Nicolau Negre caus dit de Bar.na	ll 10 d
Mes als 12 de Febrer dia de S.ta Eulalia ab la ofrena havem rebut dels Confrares y Any 1622 ab differents partits quinse lliures y tres sous diem	15 ll 3 d
Mes als 3 de Juny 1622 havem rebut per lo obit del Mag.co Duran Adroguer de Bar.na deu reals	1 ll d
Mes a 15 de Juliol 1622 havem rebut per lo obit de Cecilia Rodes muller de Joan Rodes Corder de Bar.na devuyt sous diem	ll 18 d
Mes al p.r de Agost 1622 havem rebut per un acolliment de un cos fet de SS.to Terrane de S.t Just als vasos de S.ta Eulalia a rebut vuyt sous per mans de m.n Joachim Ferrer sacristà dic	ll 8 d
S.a	21 ll [illegible] 9 d

ct

Mes a 29 de Agost, 1622 havem rebut per lo obit dela S.ra Na Candia Bruxelles Ciutad. deu sous diem — ll 1 0 s

Mes a 3 de setembre avem rebut per lo obit de Magdalena Mercarona deu sous — ll 10 s

Mes dit dia reberem per lo obit de Mariana Ciml o deu sous dic — ll 10 s

Mes a 4 de Agost 1622 havem rebut per lo obit dela S.ra Hieronima Amador dotze sous di — ll 12 s

Mes a 8 de sett.e 1622 havem rebut per lo obit del S.r m.r Hieronim Alamany mercader de Bar.a deu reals diem — 1 ll s

item a 8 del dit ave rebut per lo obit de mariangela ribera muller de bertomeu ribera sabater deu sous — ll 10 s

Mes a 22 de sett.e 1622 havem rebut del S.r Ardiaca de S.ta Maria per lo obit dela sua sa Mare deu reals diem — 1 ll s

Mes a 23 de dit havem rebut per la sepultura de un pobre soldat quatre reals di — ll 8 s

Mes a 25 de sett.e de dit any havem rebut per lo obit de frances S.ta Maria pescaper deu sous diem — ll 1 0 s

Mes a 10 de Janer 1623 havem rebut per lo obit de Juana Blanc Ciutad. deu reals di — 1 ll s

Mes a 14 de Janer 1623 havem rebut per lo obit de frances [illegible] mercader [illegible] — 1 ll s

Mes dit dia havem rebut per lo obit de m.r Mallol m.e de cases deu sous di — ll 1 0 s

Mes posam aver rebut a 21 de febrer 1623 per lo obit dela S.ra dona Violant de Cardona deu lliuras — 10 ll s

S.a 18 ll s

11

Mes a 12 de febrer 1623 y dia de S.ta Eulalia havem rebut dels Consellers y altre gent la offerta a 6 differents parts del [illegible] mija diem — ll 1 0 s

Guardiola — Maig Rebudes del fosser Guardiola

Maig a 4 Albat — ll ~~4~~ s
Dit a 9 Cos levat drap — ll 9 s 6
Mes a 13 Albat dos sons — ll 2 s
Mes a 17 Cos levat drap — ll 9 s 6
Mes a 21 Albat — ll 4 s
Mes a 24 Cos levat drap — ll 9 s 6
Mes a 28 Cos — ll 6 s

Juny
P.o a 2 Albat — ll 4 s
Mes a 7 Albat — ll 4 s
Mes a 14 Cos levat drap — ll 9 s 6
Mes a 15 Albat — ll 4 s
Mes a 20 Albat — ll 4 s
Mes a 24 Albat — ll 4 s
Mes a 29 Albat — ll 4 s

Juliol 1622
Mes a 1 Albat — ll 2 s
Mes a 6 Cos — ll 9 s 6
Mes a 8 Cos — ll 9 s 6
Mes a 10 Cos — ll 6 s
Mes a 17 Cos — ll 9 s 6
Mes a 21 dos Albats — ll 6 s
Mes a 27 Albat — ll 4 s
Mes a 30 Cos — ll 9 s 6

Agost
Mes a 2 Albat — s
Mes a 5 dos Albats — 6 s

~~7 ll 13 s~~

S.a 14 ll 12 s

mes a 11 de Agost Cos — ll 9 s 6
mes a 13 Albat — ll 4 s
mes a 14 Albat — ll 4 s
mes a 20 Cos — ll 6 s
mes a 26 Albat — ll 4 s
mes a 31 Albat — ll 4 s
mes

Setembre

mes a 1 Albat — ll 4 s
mes a 3 Albat — ll 4 s
mes a 9 Cos — ll 9 s 6
mes a 13 Cos — ll 9 s 6
mes a 15 Albat — ll 4 s
mes a 20 dos Albats — ll 8 s
mes a 29 Albat — ll 4 s

Octubre

mes a 2 Cos — ll 9 s 6
mes a 5 Cos — ll 6 s
mes a 11 dos Albats — ll 8 s
mes a 16 Cos — ll 8 s
mes a 20 dos Albats — ll 8 s
mes a 21 Cos — ll 6 s
mes a 27 Cos y Albat — ll 9 s

Novembre

mes a 1 Cos — ll 9 s 6
mes a 6 Albat — ll 4 s
mes a 9 Cos — ll 9 s 6
mes a 17 Cos — ll 8 s
mes a 19 dos Albats — ll 6 s
mes a 24 Cos — ll 6 s
mes a 28 Albat — ll 4 s
~~mes~~

8 ll 16 s 6

Desembre

Dit a 4 Albat — ll 4 s
mes a 14 Cos — ll 9 s 6
mes a 21 dos Albats — ll 6 s
mes

Jener 1622

Dit a 1 Albat — ll 4 s
mes a 3 Albat — ll 4 s
mes a 7 Cos — ll 9 s 6
mes a 13 Albat — ll 4 s
mes a 16 Cos — ll 9 s 6
mes a 20 Cos — ll 6 s
mes a 22 dos Albats — ll 6 s
mes a 26 Cos — ll 8 s
mes a 30 Albat — ll 4 s

Febrer 1622

Dit a 4 Cos — ll 8 s
mes a 8 dos Albats — ll 4 s
mes a 19 Cos — ll 9 s 6
mes a 23 dos Albats — ll 6 s
mes a 26 Cos — ll 6 s
mes a 27 Cos y Albat — ll [illegible] s 6

Mars 1622

mes a 2 Cos — ll 9 s 6
mes a 5 dos Albats — ll 6 s
mes a 16 Albat — ll 4 s
mes a 24 Cos — ll 4 s
mes a 25 Albat — ll 6 s
mes a 29 Cos — ll 9 s

Abril 1622

Dit a 3 Cos — ll 4 s
mes a 6 Albat — ll 6 s
mes a 7 dos Albats — ll 8 s
mes a 13 Cos — ll 9 s 6
mes a 20 Cos — ll 6 s
mes a 25 Cos

104 ll 2 s

Maig 1622

Primo a 9 Cos y Albat ———— ll 8 s
Item a 24 Cos ———— ll 9 s 6

Juny 1622

Item dals 2. dos Albats ———— ll 6 s
Item a 7. Cos y Albat ———— ll 8 s
Item dals 9 Albat ———— ll 4 s
Item a 12. Albat ———— ll 4 s
Item dals 19 Cos ———— ll 9 s 6
Item dals 24 Albat ———— ll 4 s
Item dals 30 Cos ———— ll 9 s 6

Juliol 1622

Primo dals 2. Cos ———— ll 9 s 6
Item a 4 Albat ———— ll 4 s
Item dals 6 Albat ———— ll 4 s
Item dals 11. Cos y Albat ———— ll 11 s 6
Item a 19 Cos y Albat ———— ll 8 s
Item dals 23. Cos ———— ll 9 s 6
Item dals 27. Albat ———— ll 2 s

Agost 1622

Primo a 4 Cos ———— ll 9 s 6
Item dals 6 Albat ———— ll 4 s
Item dals 8. Albat ———— ll 4 s
Item dals 11. Cos ———— ll 9 s 6
Item dals 17. Cos y Albat ———— ll 8 s
Item dals 22 Albat ———— ll 4 s
Item dals 29 Cos ———— ll 8 s

Setembre 1622

Primo dals 1. de dit Albat ———— ll 4 s
Item dals 3. Albat ———— ll 4 s
Item dals 9 Cos ———— ll 8

Suma 8 ll 14 s

Item dals 15. de Setembre 1622 Cos ———— ll 9 s 6
Item dals 20 Cos y Albat ———— ll 8 s
Item dals 28. Cos ———— ll 9 s 6

Octubre 1622

Item dals 2 de octubre Albat ———— ll 4 s
Item a 7 Albat ———— ll 4 s
Item a ~~20~~ 11. Cos ———— ll 9 s 6
Item dals 20 Cos y Albat ———— ll 8 s
Item dals 27 ~~Cos~~ y Albat ———— ll 11 s 6

~~Item dal~~ Noembre 1622

Primo dals 3. dos Cossos ———— ll 19 s
Item dals 9 Albat ———— ll 4 s
Item dals 13 Albat ———— ll 4 s
Item dals 21. Cos ———— ll 8 s
Item dals 29. dos Albats ———— ll 6 s

Desembre 1622

Primo dals 5. Albat ———— ll 4 s
Item dals 6 Albat ———— ll 4 s
Item dals 13. Cos ———— ll 9 s 6
Item dals 18. dos Albats ———— ll 6 s
Item dals 19 Cos ———— ll 8 s
Item dals 22 Albat ———— ll 4 s
Item dals 24 Cos ———— ll 9 s 6
Item dals 27 dos Albats ———— ll 6 s

~~Item dals~~ Janer 1623

Primo dals 1 Albat ———— ll 4 s
Item dals 3. Cos ———— ll 9 s 6
Item dals 7 Albat ———— ll 4 s
Item dals 18. Cos ———— ll 8 s
Item dals 25. dos Albats ———— ll 6 s

9 ll 7 s 6

—t—

Febrer 1623

Primo a 4 Cor	ll 8 s
mes als 7 Albat	
mes als 11 Cor y Albat	ll 4 s
mes als 18 Cor	1 ll 8 s
mes als 25 dos Albats	1 ll 9 s 6
mes	ll 6 s

Mars 1623

Primo a 13 Cor	1 ll 9 s 6.
mes als 20 Cor	1 ll 9 s 6
mes als 15 Albat	ll 4 s
mes als 19 Cor	1 ll 9 s 6
mes als 22 Cor	1 ll 9 s 6
mes als 28 Albat	ll 4 s

Abril 1623

Primo a 1 Cor	1 ll 9 s 6
mes als 7 Cor	1 ll 9 s 6
mes als 13 Albat	ll 4 s
	5 ll 4 s 6 di

Rebudes dela ~~Confraries~~ ~~Eulalia~~ Bassi deles Animes

Maig 1622

Primo reberem dissapte lo primer de Maig per la festa dels Apostols St Phelip, y St Jaume 35 s 6 di que lleuats 3 s 6 di resten 32 s di	1 ll	12	s
mes reberem diumenge 2 — 34 s 4 di, que lleuats 3 s 4 di resten 31 s di	1 ll	11	s
mes reberem dilluns a 3 per la festa de Sta Creu 38 s y nou, que lleuats 3 s 9 di resten 35 s di	1 ll	15	s
mes reberem per la semana que fini dissapte que era a 8 — 51 s que lleuat lo ters resten 34 s di	1 ll	14	s
mes reberem diumenge a 9 — 33 s 9 di que lleuats 3 s 9 di resten 30 s di	1 ll	10	s
mes reberem per la semmana passada del Jubileu per tots los bassins deles Animes co es per los tres portals, y conpres lo bassi de mn Trullas onse lliures ~~[illegible]~~ dotse sous que lleuat lo ters resten 7 ll 18 s di	7 ll	18	s
mes reberem diumenge a 16 — 30 s que lleuats 3 s resten 1 ll 7 s di	1 ll	7	s
mes dijous a 20 per la festa de Atcensio 36 s 7 di que lleuats 3 s 7 di resten 33 s di	1 ll	13	s.
mes reberem per la segona semmana del Jubileu per los portals, y per lo bassi que aplega mn Trullas per tot 10 ll 10 s que lleuat lo ters resten 7 ll di	7 ll		s
mes reberem diumenge a 23. — 37 s 8 di que lleuats 3 s 8 di resten 34 s di	1 ll	14	s.
mes reberem per la semmana que fini dissapte a 29 54 s que lleuat lo ters resten 36 s di	1 ll	16	s.
mes reberem diumenge a 30. pasqua del Sperit St 42 s. que lleuats 4 s resten 38 s di	1 ll	18	s.
mes reberem dilluns a 31. — 25 s 6 di que lleuats 2 s 6. resten — 1 ll 3 s di	1 ll	3	s
Suma	32 ll.	11	s

vera valentinus trullas

Juny, 1621

Primo reberem per lo dimeng de sincogesma primer del mes 26 s 7 di q. llevats 2 s 7 di resten 24 s di	1 ll	4 s
mes reberem per la semmana q. fini dissapte a 5. trenta sous q. llevat lo ters resten vint sous di	1 ll	s
mes reberem diumenge a 6. 28 s 9 di que llevats 2 s 9 di resten 26 s di	1 ll	6 s
mes reberem dijous a 10. per la festa de Corpus 30 s que llevats 3 s resten 27 sous di	1 ll	7 s
mes reberem per la semmana q. fini dissapte a 12. trenta nou sous que llevat lo ters resten 26 s	1 ll	6 s
mes reberem diumenge a 13 — 32 s 2 di que llevats 3 s 2 di resten 29 s di	1 ll	9 s
mes reberem per la semmana q. fini dissapte a 19. — 51 s que llevat lo ters resten 34 s	1 ll	14 s
mes reberem diumenge a 20 — 34 s 4 di que llevats 3 s 4 di resten 31 s di	1 ll	11 s
mes reberem dijous a 24. per la festa de St. Joan 23 s 3 di q. llevats 2 s 3 di resten 21 s di	1 ll	1 s
mes reberem per la semmana q. fini dissapte a 26. 42 s que llevat lo ters resten 28 s di	1 ll	8 s
mes reberem diumenge a 27. trenta dos sous y dos que llevats 3 s 2 di resten 29 s	1 ll	9 s
mes reberem dimars a 29. per la festa dels Apostols St. Pere y St. Pau 25 s 6 di que llevats 2 s 6 di resten 23 s di	1 ll	3 s
Suma	15 ll	18 s

vera valentinus trullas

Juliol, 1621

Primo, reberem per la semmana q. fini dissapte a 3. 30 s q. llevat lo ters resten 20 di	1 ll	s
Item mes reberem diumenge a 4 trenta dos sous y dos q. llevats 3 s 2 di resten 29 s di	1 ll	9 s
mes reberem per la semmana q. fini dissapte a 10, tres lliures q. llevat lo ters resten 40 s di	2 ll	s
mes reberem diumenge a 11. trenta dos sous y dos q. llevats 3 s 2 di resten 29 s di	1 ll	9 s
mes reberem per la semmana q. fini dissapte a 17. quaranta vuyt sous q. llevat lo ters resten 32 s di	1 ll	12 s
mes reberem diumenge a 18. trenta un sou y un diner, que llevats 3 s 1 di resten 28 s di	1 ll	8 s
mes reberem per la semmana q. fini dissapte q. fini dissapte a 24, quaranta sinc sous q. llevat lo ters resten 30 s di	1 ll	10 s
mes reberem diumenge a 25. vint y set sous y vuyt dines, q. llevats 2 s 8 di, resten 25 s	1 ll	5 s
mes reberem per la semmana q. fini dissapte a 31 45 s q. llevat lo ters resten 30 s di	1 ll	10 s
Suma	13 ll	3 s

vera valentinus trullas.

Agost, 1621

P^mo Reberem diumenge lo primer de Agost
trenta sinc sous y dis q lleuats 3 ß 6 di
resten 32 ß di — 1 ll 12 ß

mes Reberem per la Semmana q finidiss
ap^te a 7 — 48 ß q lleuat lo ters resten
32 ß di — 1 ll 12 ß

mes reberem diumenge a 8 — 30 ß q lleuats
3 ß resten 27 ß di — 1 ll 7 ß

mes reberem dimars a 10 per la festa de S^t
llorens 30 ß que lleuats 3 ß resten 27 ß di — 1 ll 7 ß

mes reberem per la Semmana que finidiss
ap^te a 14 — 33 ß q lleuat lo ters resten
22 ß di — 1 ll 2 ß

mes reberem diumenge a 15 — 28 ß 9 di que
lleuats 2 ß 9 di resten 26 ß di — 1 ll 6 ß

mes reberem dilluns a 16 per la festa de S^t Roc^o
desset sous, y vuyt dines que lleuat 1 ß 8 di reste — ll 16 ß

mes reberem per la Semmana q fini dissap^te
a 21 — 33 ß que lleuat lo ters resten 22 ß — 1 ll 2 ß

mes reberem diumenge a 22 — 36 ß 7 di
q lleuats 3 ß 7 di resten 33 ß di — 1 ll 13 ß

mes reberem dimars @ 24 per la festa de S^t
Bortomeu 31 ß 1 di que lleuats 3 ß 1 di resten
28 ß di — 1 ll 8 ß

mes reberem per la Sem^a q fini dissap^te a 28 tren
ta sis sous q lleuat lo ters resten 24 ß di — 1 ll 4 ß

mes reberem diumenge @ 29 — 26 ß 7 di que
lleuats 2 ß 7 di resten 24 ß di — 1 ll 4 ß

— 15 ll 13 ß

pera valentinus trullas

Sett^re 1621

P^mo, reberem per la Semmana q finidissap^te
@ 4 quoranta vuyt sous q lleuat lo ters res
ten 32 di — 1 ll 12 ß

mes reberem diumenge a 5 — 33 ß 3 di q
lleuats 3 ß 3 di resten 30 ß di — 1 ll 10 ß

mes reberem dimecres a 8 per la festa de
n^ra Sen^ra 30 ß que lleuats 3 ß resten 27 ß — 1 ll 7 ß

mes reberem per la Semmana q finidissap^te
a 11 — 39 ß q lleuat lo ters reste 26 ß — 1 ll 6 ß

mes reberem diumenge a 12 — 33 ß 3 di q
lleuats 3 ß 3 di resten 30 ß di — 1 ll 10 ß

mes reberem dimars a 14 per la festa
de S^ta Creu 30 ß q lleuats 3 ß resten 27 ß — 1 ll 7 ß

mes reberem per la Semmana q finidissap^te
a 18 — 42 ß que lleuat lo ters reste 28 ß — 1 ll 8 ß

mes reberem diumenge a 19 — 36 ß 7 di
q lleuats 3 ß 7 resten 33 ß di — 1 ll 13 ß

mes reberem dimars a 21 per la festa de
sant Mateu 27 ß 8 di que lleuats 2 ß 8 di
resten 25 ß di — 1 ll 5 ß

mes reberem dijous a 23 per la festa de
S^ta Tecla 30 ß q lleuats 3 ß resten 27 ß — 1 ll 7 ß

mes reberem per la Semmana q fini dissap^te
a 25 — 33 ß que lleuat lo ters resten 22 ß — 1 ll 2 ß

mes reberem diumenge a 26 — 31 ß 1 di
q lleuats 3 ß 1 di resten 28 ß di — 1 ll 8 ß

mes reberem dimecres a 29 per la festa de
S^t Miquel 25 ß 6 di que lleuats 2 ß 6 di res
ten 23 ß di — 1 ll 3 ß

S^ma — 17 ll 18 ß

pera valentinus trullas

Octubre, 1621

Primo, Reberem divendres lo primer dia per festa
del Angel Custodi vint y sis sous, y set di-
nes, que llevats 2 s 7 di resten 24 s dr — 1 ll 4 s
mes reberem per la semmana que fini dissapte
a 2 de dit 42 s que llevat lo ters resten 28 s — 1 ll 8 s
mes reberem diumenge a 3 — 25 s 9 di que llevats
2 s 6 di resten 23 s dr — 1 ll 3 s
mes reberem per la semmana que fini dissapte
a 9 — 42 s que llevat lo ters resten 28 s — 1 ll 8 s
mes reberem diumenge a 10 — 31 s 1 di que
llevats 3 s 1 di resten 28 s dr — 1 ll 8 s
mes reberem per la semmana que fini dissapte
a 16 — 3 ll que llevat lo ters resten 2 ll dr — 2 ll — s
mes reberem diumenge a 17 — 37 s 8 di que
llevats 3 s 8 di resten 34 s dr — 1 ll 14 s
mes reberem dilluns a 18 per la festa de St. Lluc
27 s 8 di que llevats 2 s 8 di resten 25 s dr — 1 ll 5 s
mes reberem per la semmana que fini divendres
a 22 — 42 s que llevat lo ters resten 28 s — 1 ll 8 s
mes reberem dissapte a 23 per la festa de
Sta. Eulalia 45 s 6 di que llevats 4 s 6 di
resten 41 s dr — 2 ll 1 s
mes reberem diumenge a 24 — 34 s 4 di
que llevats 3 s 4 di resten 31 s dr — 1 ll 11 s
mes reberem dijous a 28, per la festa de St. Simo
y Jude: 34 s 4 di que llevats 3 s 4 di reste 31 s — 1 ll 11 s
mes reberem per la semmana que fini dissapte
a 30 — 51 s que llevat lo ters resten 34 s dr — 1 ll 14 s
mes reberem diumenge a 31 — 42 s 2 di que llevats
4 s 2 di resten 38 s dr — 1 ll 18 s

Suma 21 ll 13 s

Vera valentinus trullas

Noembre 1621

Primo, reberem dilluns al primer per la festa de
Tots los Sancts quoranta sinch sous, y sis di
llevats 4 s 6 di resten, 41 s dr — 2 ll 1 s
mes reberem dimars a 2 dia dels Morts
45 s que llevat lo ters resten 30 s dr — 1 ll 10 s
mes reberem per la semmana que fini divendres
a 5 — 27 s que llevat lo ters resten 18 s dr — ll 18 s
mes reberem dissapte a 6 per lo festa de
St. Sever, 54 s 4 di que llevats 5 s 4 di reste
49 s dr — 2 ll 9 s
mes reberem diumenge a 7 — 35 s 6 di que
llevats 3 s 6 di resten 32 s dr — 1 ll 12 s
mes reberem per la semmana que fini dissapte a 13 —
57 s que llevat lo ters resten 38 s dr — 1 ll 18 s
mes reberem diumenge a 14 — 33 s 3 di que
llevats 3 s 3 di resten 30 s dr — 1 ll 10 s
mes reberem dijous a 18 per la festa de la
dedicacio de la Seu 40 s que llevats 4 s
resten 36 s dr — 1 ll 16 s
mes reberem per la semmana que fini dissapte
a 20 — 48 s que llevat lo ters resten — 1 ll 12 s
mes reberem diumenge a 21 — 40 s que
llevats 4 s resten 36 s dr — 1 ll 16 s
mes reberem per la semmana que fini dissapte
a 27 — 3 ll que llevat lo ters resten — 2 ll s
mes reberem diumenge a 28 — 2 ll que lle-
vats 4 s resten 36 s dr — 1 ll 16 s
mes reberem dimars a 30 per la festa de
St. Andreu 34 s 4 di que llevats 3 s 4 di resten — 1 ll 11 s

Suma 22 ll 9 s

Vera valentinus trullas

Desembre, 1621

P.mo Reberem per la Semmana q. fini dissapte a 4 54 s q. llevat lo Ters resten 36 s di — 1 ll 16 s

Mes reberem diumenge a 5 — 34 s 4 di q. llevats — 3 s 4 di resten 31 s di — 1 ll 11 s

Mes reberem dimecres a 8 per la festa de la S.ta Concep.o de n.a S.a 3 ll s q. llevats 6 s resten 2 ll 14 s di — 2 ll 14 s

Mes Reberem per la Semmana q. fini dissapte a 11 — 45 s q. llevats lo Ters resten 30 s di — 1 ll 10 s

Mes reberem diumenge a 12 — 31 s 1 di q. llevats 3 s 1 di resten 28 s di — 1 ll 8 s

Mes reberem per la Semmana q. fini dissapte a 15. 4 ll 1 s que llevat lo Ters resten 2 ll 14 s di — 2 ll 14 s

Mes Reberem diumenge a 19 — 30 s que llevats 3 s resten 27 s di — 1 ll 7 s

Mes Reberem dimars a 21 per la festa de S.t Tomas 27 s 8 di q. llevats 2 s 8 dines resten vint y ~~buyt~~ sinch sous di — 1 ll 5 s

Mes reberem per la Sem.a q. fini dimecres a 24 27 s q. llevat lo Ters resten 18 s di — ll 18 s

Mes Reberem dissapte a 25 per la festa de Nadal 52 s 2 di q. llevats 5 s 2 di resten 47 s di — 2 ll 7 s

Mes Reberem diumenge a 26 per la festa de S. Esteve 40 s q. llevats 4 s resten 36 s di — 1 ll 16 s

Mes reberem dilluns a 27 per la festa de S.t Joan 35 s 6 di q. llevats 3 s 6 di resten 32 s di — 1 ll 12 s

Mes reberem per la Semmana que fini diuendres a 31 — 57 s q. llevat lo Ters resten 38 s di — 1 ll 18 s

S.ma 22 ll 16 s

vera valentinus truellas

Jener, 1622

P.mo Reberem dissapte al primer per la festa de la Circumsisio Vint, y sinch sous, y sis dines que llevats dos sous, y sis dines resten 23 s di — 1 ll 3 s

Mes reberem diumenge a 2 — 29 s y deu diners que llevats 2 s 10 di resten 27 s di — 1 ll 7 s

Mes reberem dijous a 6 per festa de la Epifania 34 s y 4 di que llevats 3 s 4 di reste 31 s di — 1 ll 11 s

Mes reberem diuendres a 7 per la festa de S.t Ramon 12 s 2 di que levat 1 s 2 di resten 11 s — ll 11 s

Mes reberem per la Semmana q. fini dissapte a 8 27 s q. llevat lo Ters resten 18 s di — ll 18 s

Mes reberem diumenge a 9 — 36 s 7 di q. llevats 3 s 7 di resten 33 s di — 1 ll 13 s

Mes reberem per la Semmana q. fini dissapte a 15 — 42 s q. llevat lo Ters resten 28 s — 1 ll 8 s

Mes reberem diumenge a 16 — 29 s 10 di que llevats 2 s 10 di resten 27 s di — 1 ll 7 s

Mes reberem dijous a 20 per la festa de S.t Sebastia 20 s que llevats 2 s resten 18 s di — ll 18 s

Mes reberem per la Semmana q. fini dissapte a 22 45 s que llevat lo Ters resten 30 s di — 1 ll 10 s

Mes reberem diumenge a 23 — 25 s 6 di que llevats 2 s 6 di resten 23 s di — 1 ll 3 s

Mes reberem per la Semmana q. fini dissapte a 29 — 48 s que llevat lo Ters resten 32 s — 1 ll 12 s

Mes reberem diumenge a 30 — 34 s 4 di q. llevats 3 s 4 di resten 31 s di — 1 ll 11 s

S.ma 16 ll 12 s

vera valentinus truellas

Febrer 1622

Primo, Reberem dimecres a 2 per la Purificatio de nra S.ra 33 s 3 di q. llevats 3 s 3 di reste 30 s dic	1 ll 10 s
Item mes reberem per la semmana q. fini dissapte a 5 — 33 s q. llevat lo ters resten 22 s	1 ll 2 s
Item mes reberem diumenge a 6 — 26 s 7 di q. lle vats 2 s 7 di resten 24 s dic	1 ll 4 s
Item mes reberem per la semmana q. fini divendres a 11 — 51 s q. llevat lo ters resten 34 dic	1 ll 14 s
Item mes reberem dissapte a 12 per la festa de S.ta Eulalia 35 s 6 di q. llevats 3 s 6 di resten 32 s dic	1 ll 12 s
Item mes reberem diumenge a 13 — 30 s q. llevats 3 s resten 27 s dic	1 ll 7 s
Item mes reberem per la semmana q. fini dissapte a 19 3 ll q. llevat lo ters resten 2 ll	2 ll — s
Item mes reberem diumenge a 20 — trenta sous q. llevats 3 s resten 27 s dic	1 ll 7 s
Item mes reberem dijous a 24 per la festa de S.t Matia 32 s 2 di q. llevats 3 s 2 di resten 29 s dic	1 ll 9 s
Item mes reberem per la semmana q. fini dissapte a 26 — 51 s q. llevat lo ters resten 34 s dic	1 ll 14 s
Item mes reberem diumenge a 27 trenta sous q. llevats 3 s resten 27 s dic	1 ll 7 s
S.ma	16 ll 6 s

Vera Valentinus [illegible]

Mars 1622

Primo reberem per la semmana q. fini dissapte a 5 xexanta tres sous q. llevat lo ters resten 42 s dic	2 ll 2 s
Item mes reberem diumenge a 6 — 36 s 7 di q. llevats 3 s 7 di resten 33 s dic	1 ll 13 s
Item mes reberem dimecres a 9 per la festa de S.t Passia 34 s 4 di q. llevats 3 s 4 di resten 31 s dic	1 ll 11 s
Item mes reberem per la semmana q. fini dissapte a 12 — 3 ll 9 s q. llevat lo ters resten quaranta y sis sous dic	2 ll 6 s
Item mes reberem diumenge a 13 trenta set sous y vuyt dines q. llevats tres sous y vuyt dines resten trenta quatre sous dic	1 ll 14 s
Item mes reberem dimarts a 15 per la festa de S.ta Madrona vint y quatre sous y quatre dines q. llevats dos y quatre resten vint y dos sous dic	1 ll 2 s
Item mes reberem per la semmana q. fini dissapte a 19 tres lliures q. llevat lo ters resten dos lliures dic	2 ll — s
Item mes reberem diumenge a 20 trenta sous q. llevats 3 s resten 27 sous dic	1 ll 7 s
Item mes reberem per la semmana q. fini dissapte a 26 tres lliures sis sous q. llevat lo ters resten 44 s dic	2 ll 4 s
Item mes reberem diumenge a 27 quaranta vuyt sous y vuyt q. llevats 4 s 8 di resten quaranta quatre sous dic	2 ll 4 s
Item mes reberem dilluns de Pasqua a 28 vint y nou sous y deu dines q. llevats 2 s 10 di resten 27 s dic	1 ll 7 s
Item mes reberem dimars de Pasqua a 29 — 25 s 6 di que llevats 2 s 6 di resten 23 s dic	1 ll 3 s
	20 ll 13 s

Vera Valentinus [illegible]

Abril 1622

P.mo Reberem per la semmana que fini dissapte a 2 vint y tres sous que llevat lo ters resten divuyt sous diem 2	1 ll 8 s
Item reberem diumenge a 3 trenta tres sous y tres di. que llevats 3 s 3 di resten	1 ll 10 s
Item reberem dilluns a 4 per la festa de la Enunciacio de nra Sra transferida 27 s 8 di que llevats 2 s 8 resten	1 ll 5 s
Item reberem per la semana que fini dissapte a 9 — 42 s que llevat lo ters resten 28 s	1 ll 8 s
Item reberem diumenge a 10 — 32 s 2 di que llevats 3 s 2 resten 29 s diem	1 ll 9 s
Item reberem per la semana que fini dissapte a 16 — 54 s que llevat lo ters resten trenta sis sous di	1 ll 16 s
Item reberem diumenge a 17 — 28 s 9 que llevats 2 s 9 di resten 26 s di	1 ll 6 s
Item reberem per la semana que fini dissapte a 23 singuanta un sou que llevat lo ters resten 34 s di	1 ll 14 s
Item reberem diumenge a 24 trenta sinc sous y sis di que llevat 3 s 6 resten 32 s	1 ll 12 s
Item reberem dilluns a 25 per la festa de St Marts 32 s 2 di que llevats 3 s 2 di resten 29 s diem	1 ll 9 s
Item reberem per la semana que fini dissapte a 30 trenta nou sous que llevat lo ters resten vint y sis sous diem	1 ll 6 s
S.ma	15 ll 13 s

Vera valentinus tullas

Maig 1622

P.mo Reberem diumenge lo primer del mes trenta y sinc sous, y sis diners que llevats 3 s 6 di resten 32 s diem	1 ll 12 s
Item reberem dimarts a 3 per la festa de Sta Creu 35 s 6 di que llevat 3 s 6 resten	1 ll 12 s
Item reberem dijous a 5 per la festa de la Assensio 31 s 1 di que llevats 3 s 1 di resten 28 s di	1 ll 8 s
Item reberem per la semmana que fini dissapte a 7 — 30 s que llevat lo ters resten 1 ll	1 ll — s
Item reberem diumenge a 8 — 34 s 4 di que llevats 3 s 4 di resten 1 ll 11 s di	1 ll 11 s
Item reberem per la semmana que fini dissapte a 14 — 48 s que llevat lo ters resten 32 s	1 ll 12 s
Item reberem diumenge de Singuagesma a 15 — 34 s 4 di que llevats 3 s 4 di reste 31 s di	1 ll 11 s
Item reberem dilluns de Singuagesma a 16 — 25 s 6 di que llevats 2 s 6 di resten 23 s	1 ll 3 s
Item reberem dimarts de Sincongesma a 17 — 25 s 6 di que llevats 2 s 6 di resten 23 s di	1 ll 3 s
Item reberem per la semmana que fini dissapte a 21 — 33 s que llevat lo ters reste 22 s	1 ll 2 s
Item reberem diumenge a 22 — 24 s 4 di que llevats 2 s 4 di resten — 22 s di	1 ll 2 s
Item reberem dijous a 26 — per la festa de Corpus Cristi 30 s que llevats 3 s resten 27 s	1 ll 7 s
Item reberem per la semana que fini dissapte a 28 — 33 s que llevat lo ters resten 22 s	1 ll 2 s
Item reberem diumenge a 29 — 32 s 2 di que llevats 3 s 2 di resten 29 s di	1 ll 9 s
S.ma	18 ll 14 s

Vera valentinus tullas

Juny, 1622

P.mo Reberem per la semmana q. fini dissapte
a 4 - singuata quatre sous q. llevat lo ters
resten 36 ß dic — 1 ll 16 ß
mes reberem diumenge a 5 - 34 ß 7 quatre
diners q. llevats 3 ß 4 di rest en trenta y un
sou dic — 1 ll 11 ß
mes reberem per la semana q. fini dissapte
a 11. quaranta vuyt sous q. llevat lo ters
resten trenta dos sous dic — 1 ll 12 ß
mes reberem diumenge a 12 trenta qu
atre sous, y quatre diners, q. llevats tres
sous, y quatre resten trenta un sou dic — 1 ll 11 ß
mes reberem per la semana, q. fini dissa
pte a 18. quaranta dos sous q. llevat
lo ters, resten vint y vuyt sous dic — 1 ll 8 ß
mes reberem diumenge a 19 vint y sis
sous y set diners q. llevats dos sous y set
resten vint y quatre sous dic — 1 ll 4 ß
mes reberem dimendres a 24 per la
festa de St. Joan vint sous q. llevats
dos sous resten 18 ß dic — ll 18 ß
mes reberem per la semmana q. fini
dissapte a 25 - 39 ß q. llevat lo ters
resten 26 ß dic — 1 ll 6 ß
mes reberem diumenge a 26 - 31 ß 4 di
q. llevats 3 ß 4 di resten 28 ß dic — 1 ll 8 ß
mes reberem dimecres a 29 per la festa de St.
Pere 31 ß 4 di q. llevats 3 ß 4 di resten 28 ß — 1 ll 8 ß

S.ma 14 ll 2 ß

Vera valentinus trullas

Juliol 1623

P.mo Reberem per la semmana q. fini dissapte
a 2 - 42 ß q. llevat lo ters resten 28 ß — 1 ll 8 ß
mes Reberem diumenge a 3. - 27 ß 8 di
q. llevats 2 ß 8 di resten 25 ß dic — 1 ll 5 ß
mes Reberem per la semmana q. fini dissapte
a 9. - 45 ß q. llevat lo ters resten
30 ß dic — 1 ll 10 ß
mes Reberem diumenge a 10. trenta
cinc sous y sis q. llevats 3 ß 6 di resten
32 ß dic — 1 ll 12 ß
mes Reberem per la semmana q. fini dissapte
a 16 - 42 ß q. llevat lo ters resten
28 ß dic — 1 ll 8 ß
mes Reberem diumenge a 17 - 30 ß q.
llevats 3 ß resten 27 ß dic — 1 ll 7 ß
mes Reberem per la semmana q. fini dissapte
a 23. - 39 ß q. llevat lo ters resten 26 ß — 1 ll 6 ß
mes Reberem diumenge a 24 - 31 ß 1 di q.
llevats 3 ß 1 di resten 28 ß dic — 1 ll 8 ß
mes reberem dilluns a 25 per la festa de St.
Jaume a 21 ß 1 den. q. llevats 2 ß 1 di resten 19 ß — ll 19 ß
mes reberem per la semmana q. fini dissapte
als 30. - 36 ß q. llevat lo ters resten 24 ß — 1 ll 4 ß
mes reberem ~~per la semmana q. fini dissapte~~ diumenge a 31
a 31. - 36 ß 7 di q. llevats 3 ß 7 di reste
33 ß dic — 1 ll 13 ß

S.ma 15 ll

Vera valentinus trullas

Agost, 1622

P.mo Reberem per la semmana q. fini dissapte a 6.
Trenta nou sous, q. llevat lo ters resten
26 s. di — 1 ll 6 s

Item reberem diumenge a 7. trenta qua
tre sous, y quatre q. llevats 3 s 4 d
resten 31 s. di — 1 ll 11 s

Item reberem dimecres a 10. per la festa
de St. Llorens 27 s 8 d q. llevats 2 s 8 d
resten 25 s di — 1 ll 5 s

Item reberem per la semmana q. fini dissapte
a 13. — 2 ll 2 s q. llevat lo ters resten
28 s diem — 1 ll 8 s

Item reberem diumenge a 14 — 1 ll 9 s 2 d.
q. llevats tres y deu resten 36 s di — 1 ll 16 s

Item reberem dilluns dia de la Assumpsio de
n.a Sra. 33 s 3 d q. llevats 3 s 3 d
resten 30 s di — 1 ll 10 s

Item reberem dimars a 16. per la festa de
St. Roc 20 s q. llevats dos sous reste
18 s di — ll 18 s

Item reberem per la semmana q. fini dissapte
a 20. 1 ll 10 s q. llevat lo ters reste 1 ll — 1 ll — s

Item reberem diumenge a 21. 1 ll 7 s 8. q. no
llevats 2 s 8. resten 1 ll 5 s di — 1 ll 5 s

Item reberem dimecres a 24 per la festa de St.
Bortomeu 1 ll 11 s 10 d q. llevats 3 s 10 d rest
en 1 ll 8 s di — 1 ll 8 s

Item reberem per la semmana q. fini dissapte a
27. — 1 ll 10 s q. llevat lo ters resten 1 ll di — 1 ll — s

Item reberem diumenge a 28. — 1 ll 7 s 10 d
q. llevats 2 s 10 d resten 1 ll 5 s di — 1 ll 5 s

vera valentinus trullas

Suma 15 ll 12 s

Setembre 1622

P.mo Reberem per la semmana q. fini dissapte
a 3 — 42 s q. llevat lo ters resten 28 s — 1 ll 8 s

Item Reberem diumenge a 4. — 34 s 4 d q.
llevats tres y quatre resten 31 s di — 1 ll 11 s

Item reberem dijous a 8 per la festa de la Na
tivitat de nra. Sra. 22 s 2 d q. llevats
2 s 2 d resten 1 ll — 1 ll — s

Item reberem per la semmana q. fini dissapte
a 10. — 36 s q. llevat lo ters resten 24 s — 1 ll 4 s

Item reberem diumenge a ~~10~~ 11 — 30 s q.
llevats 3 s resten 27 s di — 1 ll 7 s

Item reberem dimecres a 14 per la festa de
Sta. Creu 27 s 8 d q. llevats 2 s 8 resten 25 s — 1 ll 5 s

Item reberem per la semmana q. fini dissapte
a 17. — 36 s q. llevat lo ters resten 24 s — 1 ll 4 s

Item reberem diumenge a 18 — 30 s q. llevats
3 s resten 27 s di — 1 ll 7 s

Item reberem dimecres a 21. per la festa de
St. Mateu 27 s 8. q. llevats 2 s 8 reste 25 s — 1 ll 5 s

Item reberem divendres a 23. per la festa de
Sta. Tecla 27 s 8. q. llevats 2 s 8 resten 25 s — 1 ll 5 s

Item Reberem dissapte a 24 q. es per dita semmana
27 s q. llevat lo ters resten 18 s di — ll 18 s

Item reberem diumenge a 25 — 34 s 4 q. lle
vats 3 s 4 resten 31 s di — 1 ll 11 s

Item reberem dijous a 29. per la festa de St.
Miquel 23 s 3 q. llevats 2 s 3 d resten — 1 ll 1 s

Item reberem per la semmana q. fini dive
ndres a 30. — 36 s q. llevat lo ters resten
24 s di — 1 ll 4 s

Suma 17 ll 10 s

vera valentinus trullas

Otubre 1622

Pmo Reberem dissapte al p.r per la festa del Angel Custodi 22 q 2 di que llevats 2 q 2 di resten	1 ll — q
mes Reberem diumenge a 2 — 23 q 3 di que llevats 2 q 3 di resten 21 q 0 di	1 ll 1 q
mes reberem per la semmana que fini dissapte a 8 — 39 q que llevat lo ters resten 26 q	1 ll 6 q
mes reberem diumenge a 9 — 34 q 4 di que llevats 3 q 4 resten 31 q di	1 ll 1 q
mes reberem per la semmana que fini dissapte a 15 — 51 q que llevat lo ters resten 34 q di	1 ll 4 q
mes reberem diumenge a 16 — 34 q 4 que llevats 3 q 4 resten 31 q	1 ll 1 q
mes reberem dimars a 18 per la festa de St. Lluc 24 q 4 di que llevats 2 q 4 di resten	1 ll 2 q
mes reberem per la semmana que fini dissapte a 22 — 45 q que llevat lo ters resten 30 q	1 ll 0 q
mes reberem diumenge a 23 que festa de Sta. Eulalia 42 q 2 que llevats 4 q 2 di resten 38 q	1 ll 8 q
mes reberem divendres a 28 per la festa de St. Simon y Judes 23 q 3 di que llevats 2 q 3 di resten 21 q di	1 ll 1 q
mes reberem per la semmana que fini dissapte a 29 — 42 q que llevat lo ters resten 28 q di	1 ll 8 q
mes reberem diumenge a 30 hentobres [illegible] tres, que llevats 3 q 3 di resten 30 q di	1 ll 0 q

S.a 16 ll 12 q

Vera valentinus trullas

Noembre 1622

Pmo Reberem dimars lo p.r de dit mes per la festa de tots sants 40 q que llevats quatre resten 36 q	1 ll 6 q
mes reberem dimecres a 2 per la commemoratio de tots los defunts 48 q que llevat lo ters resten 32 q di	1 ll 2 q
mes reberem per la semmana que fini dissapte a 5 — 39 q que llevat lo ters resten 26 q	1 ll 6 q
mes reberem diumenge que festa de St. Severi a 6 — 42 q 2 que llevats 4 q 2 di resten 37 q di	1 ll 7 q
mes reberem per la semmana que fini dissapte a 12 — 57 q que llevat lo ters resten 38 q di	1 ll 8 q
mes reberem diumenge a 13 — 38 q 4 di que llevats 3 q 9 di resten 35 q di	1 ll 5 q
mes reberem divendres a 18 per la festa de la edificacio de la Seu 31 q 2 di que llevats 3 q 2 di resten 28 q di	1 ll 8 q
mes reberem per la semmana que fini dissapte a 19 — 48 q que llevat lo ters resten 32 q	1 ll 2 q
mes reberem diumenge a 20 — 32 q 2 di que llevats 3 q 2 di resten 29 q di	1 ll 9 q
mes reberem per la semmana que fini dissapte als 26 — 36 q que llevat lo ters resten 40 q	2 ll — q
mes reberem diumenge als 27 — 42 q 2 di que llevats 4 q 2 di resten 38 q di	1 ll 8 q
mes Reberem dimecres a 30 — 36 q 2 di que llevats 3 q 2 resten 33 q di	1 ll 3 q

S.ma 20 ll 4 q

Vera valentinus trullas

Desembre 1622.

Primo. Reberem per la semmana que fini dissapte als 3 de desembre 45 q que llevat lo ters resten trenta sous dic	1 ll	10	s
Mes reberem diumenge a 4 — 32 q 2 d que llevats 3 q 2 d resten 29 q dic	1 ll	9	s
Mes reberem dijous a 8 per la festa de la Concepsio de nra Sra 42 q 2 d que llevats 4 q 2 resten 38 q dic	1 ll	18	s
Mes reberem per la semmana que fini dissapte a los 10 42 q que llevat lo ters resten 28 q dic	1 ll	8	s
Mes reberem diumenge a 11 — 35 q 6 que llevats 3 q 6 d resten 32 q dic	1 ll	12	s
Mes reberem per la semmana que fini dissapte a 17 — 75 q que llevat lo ters resten 50 q	2 ll	10	s
Mes reberem diumenge a 18 — 30 q que llevats 3 q resten 27 q dic	1 ll	7	s
Mes reberem dimecres a 21 per la festa de st Tomas 24 q 4 d que llevats 2 q 4 d resten 22 q dic	1 ll	2	s
Mes reberem per la semmana que fini dissapte als 24 — 33 q que llevat lo ters resten 22 q dic	1 ll	2	s
Mes reberem diumenge dia de Nadal a 25 — 44 q 4 d que llevats 4 q 4 d resten	2 ll	—	s
Mes reberem dilluns a 26 per la festa de st Esteve 40 q que llevats 4 q resten 36 q dic	1 ll	16	s
Mes reberem dimars a 27 per la festa de st Juan 22 q 2 d que llevats 2 q 2 resten	1 ll	—	s
Mes reberem per la semana que fini dissapte als 31 — 54 q que llevat lo ters resten	1 ll	16	s
Suma	20 ll	10	s

vera valentinus trullas

Jener 1623.

Primo reberem diumenge lo primer 28 q 9 d que llevats 2 q 9 d resten 26 q dic	1 ll	6	s
Mes reberem per la semmana que fini dijous a 5 — 30 q que llevat lo ters resten 20 q dic	1 ll	—	s
Mes reberem divendres a 6 dia dels Reys 25 q 6 que llevats 2 q 6 d resten 23 q dic	1 ll	3	s
Mes reberem dissapte a 7 per la festa de st Ramon 14 q 4 d que llevat 1 q 4 resten	ll	13	s
Mes reberem diumenge a 8 — 28 q 9 que llevats 2 q 9 d resten 26 q dic	1 ll	6	s
Mes reberem per la semmana que fini dissapte a 14. 42 q que llevat lo ters resten	1 ll	8	s
Mes reberem diumenge a 15 — 26 q 7 d que llevats 2 q 7 d resten 24 q dic	1 ll	4	s
Mes reberem divendres a 20, per la festa de st Sebastia, 17 q 8 d que llevats 1 q 8 resten 16 q dic	ll	16	s
Mes reberem per la semmana que fini dissapte a 21 — 45 q que llevat lo ters reste 30 q dic	1 ll	10	s
Mes reberem diumenge a 22 — 24 q 4 d que llevats 2 q 4 d resten 22 q dic	1 ll	2	s
Mes reberem per la semmana que fini dissapte a 28 — 45 q que llevat lo ters resten 30 q	1 ll	10	s
Mes reberem diumenge a 29 — 27 q 8 d que llevats 2 q 8 resten 25 q dic	1 ll	5	s
Mes.			
Suma	14 ll	3	s

vera valentinus trullas

Guardiola — Febrer, 1623 — Guardiola Febrer

Pmo. Rebi dijous a 2 de febrer per la festa de la Purificació de Nra. Sra. 28 q 9 di que llevats 2 q 9 resten 26 q di — 1 ll 6 q

mes reberem per la semmana que fini dissapte a 4. 36 q que llevat lo ters resten 24 q di — 1 ll 4 q

mes reberem diumenge a 5 — 28 q 9 que llevats 2 q 9 resten 26 q di — 1 ll 6 q

mes reberem per la semmana que fini dissapte a 11. — 45 q que llevat lo ters resten 30 q — 1 ll 10 q

mes reberem diumenge per la festa de Sta. Eulàlia a 12. — 43 q 6 di que llevats 4 q 6 resten 41 q di — 2 ll 1 q

mes rebi per la semmana que fini dissapte a 18. 48 q que llevat lo ters resten 32 q di — 1 ll 12 q

mes rebi diumenge a 19 — 30 q que llevats 3 q resten 27 q di — 1 ll 7 q

mes rebi dimecres a 24. per la festa de St. Matia 27 q 8 di que llevats dos ~~[illegible]~~ sous y mig resten 25 q di — 1 ll 5 q

mes rebi per la semmana que fini dissapte a 25. — 36 q que llevat lo ters resten 24 q di — 1 ll 4 q

mes rebi diumenge a 26. — 30 q que llevats 3 q resten 27 q di — 1 ll 7 q

me. — Sma. 14 ll 2 q

vera valentinus Taulas

Guardiola — Mars, 1623 —

Pmo. Rebi per la semmana que fini dissapte a 4. 51 q que llevat lo ters resten 34 q di — 1 ll 14 q

mes rebi diumenge a 5. — 26 q 7 que llevats 2 q 7 resten — 1 ll 4 q

mes reberem dijous a 9. per la festa de St. Matia 23 q 3 que llevats 2 q 3 resten — 1 ll 1 q

mes rebi per la semmana que fini dissapte a 11. — 39 q que llevat lo ters resten 26 q di — 1 ll 6 q

mes rebi diumenge a 12. — 26 q 7 que llevats 2 q 7 resten 24 q di — 1 ll 4 q

mes rebi dimecres a 15 per la festa de Sta. Madrona 18 q 10 di que llevats 1 q 10 di resten 17 q di — ll 17 q

mes rebi per la semmana que fini dissapte a 18. — 36 q que llevat lo ters resten 24 q di — 1 ll 4 q

mes rebi diumenge a 19. — 22 q 2 di que llevats 2 q 2 di resten 20 q di — 1 ll — q

mes rebi per la semmana que fini dimecres a 24. — 42 q que llevat lo ters resten 28 q di — 1 ll 8 q

mes rebi dissapte a 25. per la festa de la Annunciatio de Nra. Sra. 31 q 1 di que llevats 3 q 1 di resten 28 q di — 1 ll 8

mes reberem diumenge a 26 — 30 q que llevats 3 q resten 27 q di — 1 ll 7 q

Sma. 13 ll 13 q

vera valentinus Taulas

Abril 1623.

P.mo Reberem per la semmana q. fini lo p.t de de Abril 48 ß q. llevat lo ters resten 32 ß	1 ll 12 ß
~~diumenge a 2 reberem 21 ß 8 di~~	
mes Reberem per la semmana q. fini dium.e a 8 — 60 ß q. llevat lo ters resten 40 ß di	1 ll 7 ß
mes Reberem diumenge a 9. — 36 ß 2 di que llevats tres sous y set resten 33 ß di	2 ll — ß
mes Reberem per la semmana q. fini dissapte a 15. — 54 ß q. llevat lo ters resten ~~43~~ 36 ß di	1 ll 13 ß
mes Reberem diumenge de Pasqua a 16 — 40 ß q. llevats 4 ß resten 36 ß di	1 ll 16 ß
mes Reberem dilluns de pasqua ~~a 17~~ 25 ß 6 di que llevat 2 ß 6 di resten 23 ß di	1 ll 16 ß
mes reberem dimarts de pasqua a ~~18~~ 18 — 26 ß 7 que llevats 2 ß 7 di resten 24 ß di	1 ll 3 ß
mes reberem per la semmana q. fini dissapte a 22 — 24 ß q. llevat lo ters resten 18 ß di	1 ll 4 ß
mes Reberem diumenge a 23 — 28 ß 9 di q. llevats 2 ß 9 di resten 26 ß di	ll 18 ß
mes reberem dimars a 25. per la festa de St. Marc 31 ß 1 di que llevats 3 ß 1 di resten 28 ß	1 ll 6 ß
mes reberem per la semmana q. fini dissapte a 29. 45 ß q. llevat lo ters resten 30 ß di	1 ll 8 ß
mes Reberem diumenge a 30 — 24 ß 4. que llevats 2 ß 4 di resten 22 ß di	1 ll 10 ß
	1 ll 2 ß
S.ma	18 ll 15 ß

Vera valor minus tullas

Rebudes del Bassi de la Obra en la Seu.

Primo posam que a 23 de maig 1621 havem rebut de Jaume Estaper aportant lo Bassi de la obra en la Seu per lo que se aplega als portals de la Seu en lo Jubileu a tocat a la taula de la obra. Una lliura devuyt sous — 1 ll 18 s

Item dit dia havem rebut del sobre dit Jaume Estaper y altres per lo que ha aplegat en les dos semmanes de dit Jubileu y per lo que ha tocat a la taula de la obra tres lliures diem — 3 ll — s

Item lo 9 de juny de dit any havem rebut de dit Jaume Estaper per lo que ha aplegat en tot lo mes de maig y per lo que ha tocat a la taula de la obra onze reals diem — 1 ll 2 s

Item a 2 de juliol de dit any havem rebut de dit Jaume Estaper per lo que ha aplegat en lo mes de juny y per lo que ha tocat a dita taula de la obra setse sous diem — ll 16 s

Item al darrer de juliol havem rebut de dit Jaume Estaper per lo que ha aplegat en lo mes de juliol deu sous diem — ll 10 s

Item al 3 de agost de dit any havem rebut de dit Jaume Estaper per lo que a aplegat en dit mes per dita taula credit bassi catorze sous dic — ll 14 s

Item a 29 de setembre havem rebut de dit Jaume Estaper per lo aplega en dit mes per la taula de la obra en dit bassi desset sous diem — ll 17 s

Summa 8 ll 17 s.

Octubre 1621

Item a 30 de octubre 1621 havem rebut de dit Jaume Estaper per lo que ha aplegat en dit bassi en dit mes deu reals diem — 1 ll — —

Item a 3 de noembre de dit any havem rebut de Toni Cojas de Valvidriera per lo que aplega lo dia dels commemoratio dels defunts per la obra en dita parrochia dis sous — ll 6 d

Item a 9 de dit havem rebut de Bernat Torrent pages de Sarria aportant lo bassi dela obra dela Seu per lo que aplega en dit bassi lo dit dia de les Animes vint y un sou diem — 1 ll 1 s

Item a 29 de noembre havem rebut de Jaume Estaper per lo que ha aplegat en lo dit mes onse reals diem — 1 ll 2 s

Item a 31 de desembre 1621 havem rebut del dit Jaume Estaper per lo que ha aplegat en dit mes en dit bassi tretze reals diem — 1 ll 6 s

Item a 31 de jener 1622 havem rebut de dit Jaume Estaper per lo que ha aplegat en dit mes en lo dit bassi nou reals diem — ll 18 s

Item als 28 de febrer 1622 havem rebut de dit Jaume Estaper per lo que ha aplegat en dit mes ab lo bassi deu reals diem — 1 ll —

Item lo ultim de mars 1622 havem rebut de dit Jaume Estaper per lo que ha aplegat en dit mes ab lo dit bassi cinquanta un sou ~~diem~~ buyt diners diem — 2 ll 11 s 8 d

Sma 9 ll 4 s 8 d

Item mes a 30 de abril 1622 havem rebut de dit Jaume Estaper per lo que ha aplegat en dit bassi en lo mes de abril deu reals diem — 1 ll —

Item mes a 31 de maig 1622 havem rebut de dit Jaume Estaper per lo que ha aplegat en lo mes de maig, tos es onse reals dic — 1 ll 2 s

Item mes a 30 de juny 1622 havem ~~pagat~~ rebut del sobre dit Jaume Estaper per lo que ha aplegat en dit bassi en lo mes de juny nou reals dic — ll 18 s

Item mes als p[rimer] de agost 1622 havem rebut del sobre dit Jaume Estaper per lo que ha aplegat en dit bassi en lo mes de juliol set reals dic — ll 14 s

Item mes al p[rimer] de setembre 1622 havem rebut del sobredit Jaume Estaper per lo que ha aplegat en dit bassi en lo mes de agost prop passat quinse sous diem — ll 15 s

Item mes a 3 de 8bre 1622 havem rebut del sobredit Jaume Estaper per lo que ha aplegat en dit bassi en lo mes de setembre prop passat vuyt reals dic — ll 16 s

Item mes als 31 de octubre 1622 havem rebut del sobre dit Jaume Estaper per lo que ha aplegat en dit bassi en lo mes de 8bre dotse sous dic — ll 12 s

Item mes als 12 de noembre 1622 havem rebut de Bernat Torrent pages de Sarria per lo que ha aplegat lo dia dela commemoratio dels defunts ab lo bassi dela obra dela Seu en la parrochia de Sarria setse sous diem — ll 16 s

Sa 6 ll 13 s

Ames lo p.r de X.bre 1622 havem Rebut de Jaum.e Estaper portant lo bassi dela obra en la Seu quatorse sons per los q.s a aplegat en dit bassi en lo mes de noembre dic — ℔ 1 4 ʃ

Mes als 31 de X.bre de dit Any havem rebut de dit Jaum.e Estaper portant lo bassi dela obra en la Seu per lo q.s a aplegat en dit bassi en lo mes de Noembre Set ☐ se sous dic — ℔ 1 6 ʃ

Mes als 31 de Jener 1623 havem rebut de dit Jaum.e Estaper portant lo bassi dela obra per los q.s a aplegat en dit bassi en lo mes de desembre tretse sous dic — ℔ 1 3 ʃ

Guardiola
Mes a 2 de Mars 1623 se rebue jo Andreu Guardiola obrer del dit Jaum.e Estaper per lo q.e ha aplegat en lo mes de febrer en lo bassi de la obra dotse sous dic — ℔ 1 2 ʃ

Mes als p.r de Abril se rebue jo sobredit Andreu Guardiola obrer del dit Jaum.e Estaper per los q.s ha aplegat en lo mes de Mars en lo dit bassi onse reals dic — 1 ℔ 2 ʃ

~~Mes als 7 de Abril 1623 se rebut de m.r Jaum.e Ferrer per la [illegible] de son benefici [illegible] de la ss.ma Trinitat en la esglesia de n.ra Senyora dela Mar~~ [illegible] desset sous [illegible] dic — ~~1 ℔ 1 7 ʃ~~

~~Mes dit dia se rebut de m.r [illegible] extrab los parties de fora la Seu folio~~ son de [illegible] Carsetta en Cartes 31.

Mes al primer de Abril se rebue jo sobredit Guardiola del dit Jaum.e Estaper portant lo bassi dela obra en la Seu per lo q.e a aplegat en lo mes de Abril vint ~~sous~~ reals dic — 2 ℔ ʃ

S.a 5 ℔ 17 ʃ

Rebudes de fabriques fora la Seu per Andreu Guardiola pre. y obrer en la Seu de Gir.

Py.	Primo a 21 de febrer 1623 se ha rebut de m.o Pere Porrassa per la fabricha de son beneffici sots invocatio de St. Guillem y titulo de nra. Sra. en la Iglesia del Py. cinch sous dic	ll	5	s
Mar	Item a 23 de febrer de dit any se ha rebut de m.o Domingo Cros pre. y per la fabricha de sa capellania 2.a en ordre de nra. Sra. en lo altar major de nra. Sra. de la mar y per permuta dotze sous y sis diners dic ~~y permuta~~	ll	12	s 6
Py	Item ~~als~~ 11 de Mars 1623 se ha rebut de m.o Valenti Torres pre. y beneficiat del 3 beneffici de St. Climent y St. Llorens fundat en la Iglesia parrochial del Py de una terça del pre.nt (?) es dos lliures y son per la fabrica de dit beneffici dic	2 ll		s
Py	Item a 12 de Mars de dit any se ha rebut de m.o Sebastia Elies per la fabricha de son B. de Sta. Llucia y Sta. Margarida en lo Py y per permuta trenta un sou y tres diners dic	1 ll	11	s 3
Py	Item a 19 de Mars 1623 se ha rebut de m.o Joan Queralt per la fabricha de son beneffici de St. Bernat y St. Nicolau en la Iglesia del Py fundat y per permuta una lliura y cinch sous dic	1 ll	5	s
Mar	Item als 21 de Mars 1623 se ha rebut de m.o Joan Staper (?) major pre. bon. del 6 de nra. Sra. de la Esperança y St. Gabriel en nra. Sra. de la mar fundat y per regiha (?) setze sous y tres dic	ll	16	s 3
St. Just	Item de m.o Augusti Colomer per lo B. de St. Doro (?) y St. Marti ~~[illegible]~~ en St. Just	1 ll	5	s
	Sa.	7 ll	15	s

Py.

Py. Item lo dit rebne de m.r Benet [Sta] Susanna en dit dia per la fabrica de la pr.a 6. del St Gabriel [...] dit Alexy dos tresos [...] en lo Py.

Mar. Item a 3. de Abril 1623 Jo Pere Guardia de m.r Jaume Ferrer P.re y beneficiat del 1.r bene [...] de la ss.ma Trinitat en la yglesia de Sta Maria de la Mar fundat per la fabrica y per mort [...] y set sous y mitx dit — 1 ll 17 s 6

Py. Item se rebne en dit dia de m.r [...] beneficiat del [...] de [...] fundat en lo Altar major de [...] Py per mortem tres lliures dic

Rectoria de St Just. Item se rebne de m.r Frances [...] Ribert per la fabrica de [...] de St Pere de [...] tres sous dic — 2 ll 10 s

St Jaume. Item als 4. de Abril 1623 se rebne per la fabrica del primer [...] de Sta Margarida fundat en St Jaume de la [...] per mans del Sr Jaume Viver procurador del Sr Frances Viver dos y [...] dic — 2 ll

St Just. Item dit dia se rebne de m.r Frances [...] P.re per la fabrica de [...] de St Jaume y St Clement en la parrochial de St Just fundat [...] per resignatio per lo S.r D. Jaume [...] fundat en St Pere de les puelles [...] per [...] — 2 ll 4

Mar. Item dit dia se rebne de m.r Pau Fornes P.re y beneficiat del [...] de St Andreu en Sta M.a de la Mar y per resigna la fabrica [...] lliures [...] dines — 2 ll 1 s 9 4

Mar [...]. Item als 6. de Abril 1623 se rebne de m.r Antoni Casales [...] per la fabrica del [...] de St M.a de [...] y per permuta — 1 ll 6 s 9

Mar. Item del de m.r [...] per la fabrica del 6. [...] de St Sebastia [...] de Sta M.a de la mar per resignar — 1 ll 12 s 3 d

— 1 ll 1 s

S.a 15 ll 18 s 4 d

Rebudes de fabriques fora la Seu

Item als 17. de Abril 1623 se rebne de m.r Alons [...] per la fabrica del segon B. de Corpore Xpi en Sta Maria de la mar per permuta — 1 ll 9

De m.r Pau Pereira P.re y B. del B. de St Climent en Sta M.a de la Mar se rebne y per resigna als 28 de Abril 1623 una lliura dic — 1 ll 9

De m.r Magi Carbonell se rebne per lo B. de Corpore Xpi en St Pere de les Puelles y per resignar — 2 ll 5 s

De m.r Bortomeu [...] P.re y per la fabrica de la pr.a Capellania de St Antoni en lo Py se rebne a 20 de Abril dos lliures dic — 2 ll

De m.r Frances Marti P.re per la fabrica del B. de N. Sra de St Domingo en Sta M.a de la mar — 1 ll 15 s

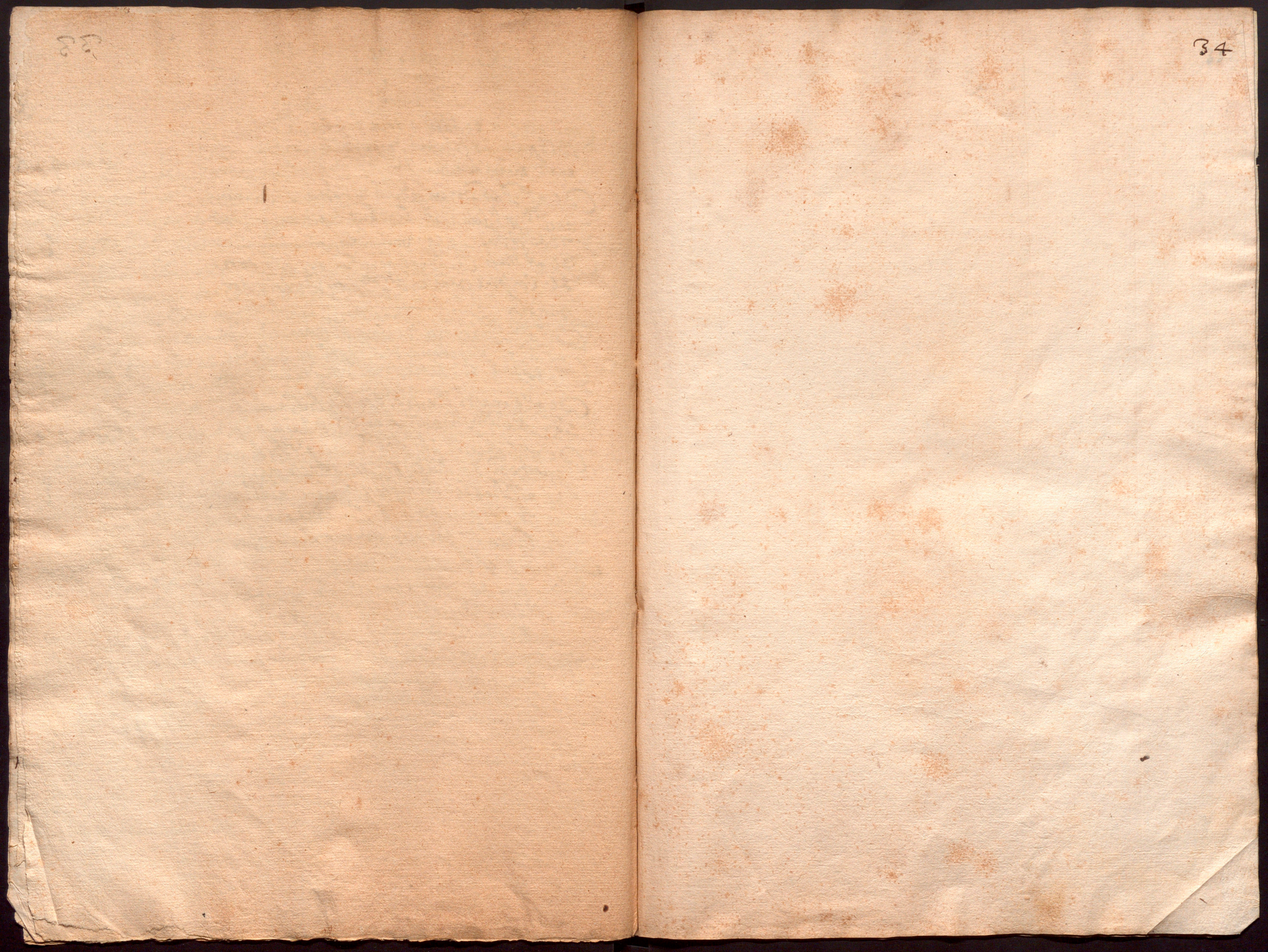
De m.r Frances Font P.re y B. del 2.n B. de Corpore Xpi dos lliures dic [...] de la mar — 2 ll

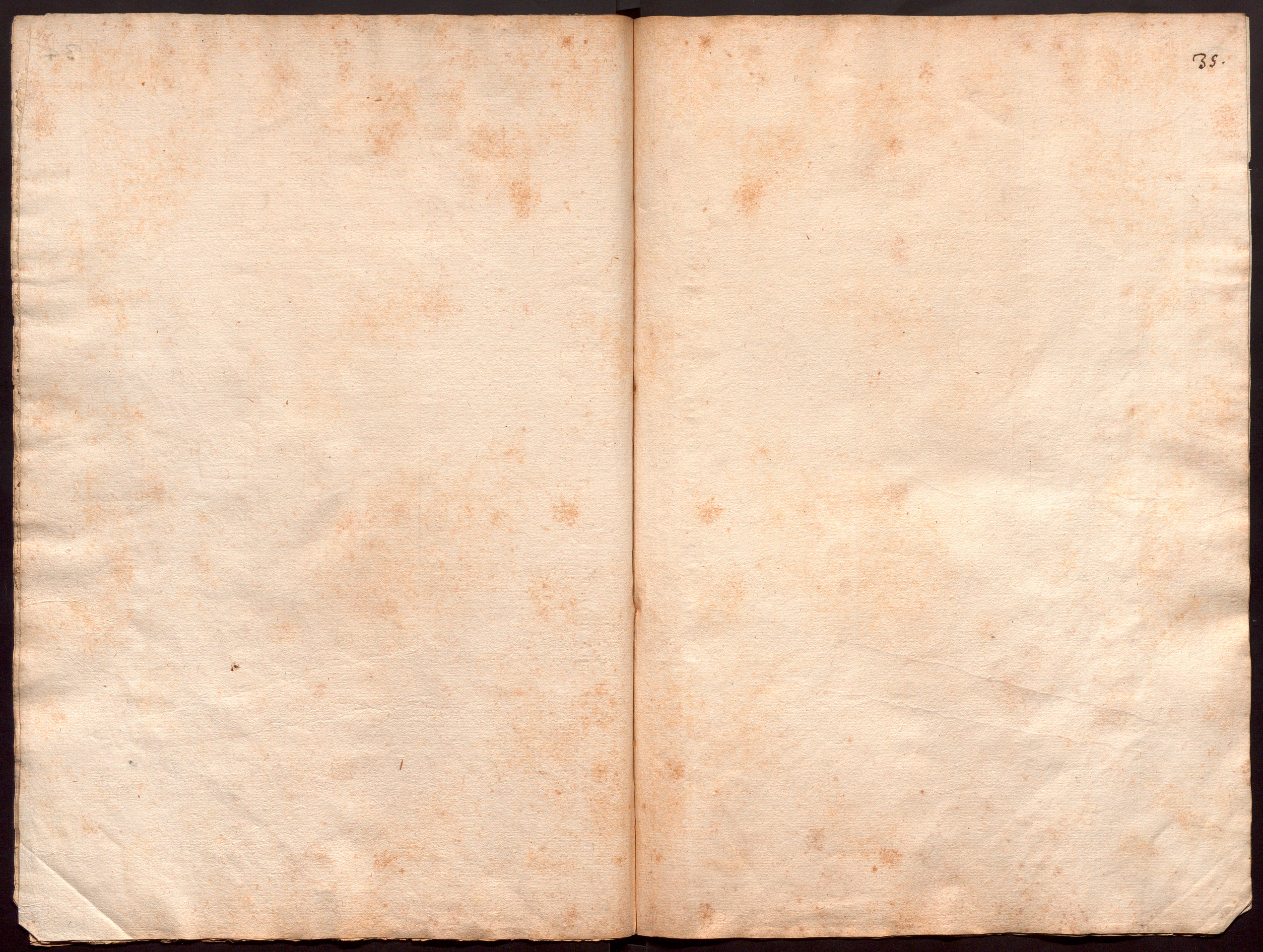
De m.r [...] P.re y bene. del B. de St Miquel en lo Py se rebne per la fabrica y per resigna una lliura y cinc sous dic — 1 ll 5 s

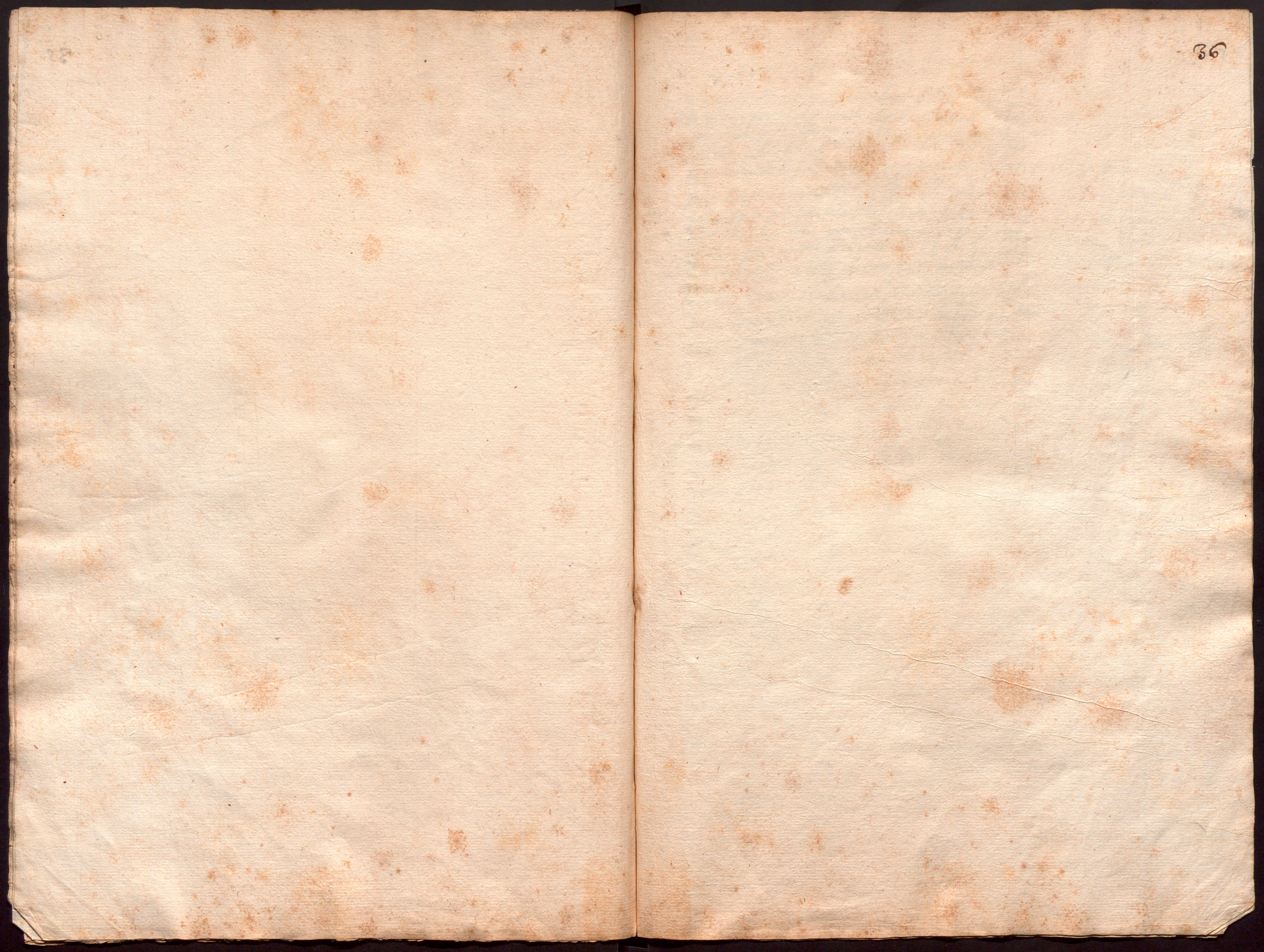
Item als 27 de Abril de dit Any se rebne de m.r Joan Pujol R.tor de St Quirse per la fabrica de dita R.ia tres lliures dic — 3 ll

Item dit dia se rebne de m.r Frances [...] P.re y B. de St Antoni en St Jaume per la fabrica de dit B. vint y cinc sous per permuta dic — 1 ll 5 s

S.a 15 ll 10 s


34





Rebudes de fabriques en la Seu

Pº a 19 de 7bre 1621 avem rebut del S.r Hieronim de Vilana per lo Canonicat a permutat ab lo S.r Fra Parrisos sinch lliures — 5 ll. — ß

Item del sobre dit S.r Vilana avem rebut per la fabrica de la pabordia de argentona deu lliures — 10 ll. — ß

Mes dit dia avem rebut del S.r Fra Pau Parisos per la possessio de la permuta del ardiaconat y canonicat vuit lliures, un sou i tres diners, sols per lo ardiaconat 3 ll. 1 ß 3 per lo canonicat 5 ll. ß dic entot — 8 ll. 1 ß 3

Mes a 13 de octubre 1621 havem rebut de m.r Llorens Font per lo Benefisi 6 de S.t Joan obtel per mort de m.r Pau Fimanc colt in bil Ja 8 ll. ß per la fabrica dos lliures diem — 2 ll. — ß

Mes a 15 de dit havem rebut per la fabrica del Benefici 2 de S.t Cristofol de m.r Frances Cranet esta en tat onde 6 ll. 10 ß y per obte de m.r Hieronim Ramundi fabrica una lliura dotse sous, y sis diem — 1 ll. 12 ß 6

Mes a 23 de Noembre 1621 havem rebut de m.r Francesch Canals per la fabrica del Benefici 1.er de S.ta Eulalia 96, de la Concepsio coles dos lliures y mitja tatxat 10 ll. per obte del S.r m.r Belluga diem — 2 ll. 10 ß

Mes a 28 de Noembre 1621 havem rebut de la fabrica del Benefici 1.er de S.ta Elisabet de Jun garo obtel m.r Ant.o Riera per resigna tatxat 5 ll. ß fabrica 12 ß 6 diem — ll. 12 ß 6

Mes a 16 desembre 1621 havem rebut de la fabrica del Benefici de S.t Narcis fondat en lo Altar de S.t Climint obtel m.r Pere Benet per obitum tatxat 2 ll. ß — ll. 10 ß

S.ma 30 ll. 6 ß 3.

Item a 8 de gener 1622 havem rebut de mn. Joan Jas
tre p.e beneficiat del p.r benefici de s. [illegible]
per obit de mn. Salvador Corominas [illegible]
diem son dos lliures fabrica diem —— 2 ll

Item a 6 de febrer 1622 havem rebut per la
fabrica del benefici quart de s. Llorens
per mans de mn. Andreu Badores [illegible] dit
per P.e Balaguer beneficiat de dit bene
fici per permuta ~~[illegible]~~ 12 [illegible] havem
rebut quinse reals diem —— 1 ll 10 s

Item a 18 de mars 1622 havem rebut per
la fabrica del benefici de [illegible] benefici de
S.ta Marta del D.r Domingo Ponsell per
permuta una lliura quinse sous, [illegible]
1422 diem —— 1 ll 15 s

Item a 4 de maig 1622 havem rebut de
Frances Thomes beneficiat de S.t Sebastia
[illegible] Clecha per permuta ab son germa dit
[illegible] sit [illegible] rebut —— ll 12 s 6

Item a 14 de juliol 1622 havem rebut del
Dor Joaquim Pone p.e per la fabrica del bene
fici p.r de S.t Antoni per resigna ~~set~~ tres sous
y ~~[illegible]~~ nou
per resigna —— ll 3 s 9

Item [illegible] de agost 1622 havem rebut
de Bernat Aguilles per la fabrica del
benefici 4 de S.t Antoni fundat en la
seu per resigna dos lliures ~~[illegible]~~ vuyt sous
y nou diners diem —— 2 ll 18 s 9

Item a 26 de agost 1622 havem rebut
del D.or Frances Pones per la fabri
ca del segon benefici de S.t ~~Antoni~~
Frances per obitum —— dos lliures
dos sous [illegible] —— 2 ll 2 s 6

S.a 11 ll 2 s 6

Item a 20 de 7bre 1622 havem rebut de m. [illegible]
[illegible] per la fabrica del benifici de S.ta Eula
lia de [illegible] fundat en lo palau de mos.
[illegible] per resigna vint y tres sous y nou diners —— 1 ll 3 s 9

Item a 6 de 8bre 1622 havem rebut
de mn. Jasinto [illegible] per la fabrica
del segon benefici de S.t Mateu fundat
en la p.nt Iglesia co es tres lliures diem —— 3 ll —— s

Item a 24 de novembre havem rebut
de Joan Pere Golonardes per la fabrica
del tercer benefici de S.t Augusti dos
lliures diem —— 2 ll —— s

Item dit dia [illegible] havem rebut de Pere Golo
nardes [illegible] del sobre dit benefici
per la fabrica per resigna [illegible]
Joan Pere Golonardes deu reals dic —— 1 ll —— s

Item als 2 de gener 1623 havem rebut del
D.or Juan Pau [illegible] vint y cinc sous y [illegible]
la fabrica del benefici prime de S.t [illegible]
[illegible] en la Seu fundat dic —— 1 ll 5 s

Item als 9 de gener 1623 rebérem del S.or Cris
tofol [illegible] d.or y [illegible] Major de [illegible] per la
fabrica del benefici de S.t Miquel en la Seu tres
lliures desset sous y sis di. per obitum dic —— 3 ll 17 s 6

Item [illegible] a 6 de gener 1623 rebérem del S.or
canonge Frances Tornet per la fabrica de
son canonicat sinc lliures dic —— 5 ll —— s

Item a 22 de mars 1623 [illegible] rebut lo Guardiola
Andreu Guardiola obrer menor, de mn. Ant.o [illegible]
Fornell per la fabrica de son b. de 4 de S.t
Vicens fundat en la Seu de [illegible] co es sinc lliu
res dotse sous dic per obitum —— 5 ll 12 s

S.ma 22 ll 18 s 3

Item als 27 de mars 1623 tinc rebut de m° Montserrat Cuns p.re y beneficiat del 2 Benefici de S.t Cristofol en la Seu per la fabrica de dit Benefici trenta dos sous y sis del —— 1 ll 12 s 6

Item a 28 de Abril 1623 se rebut jo dit Guardiola quinse sous per la fabrica del B. de S.ta Elena, y S.t Mattia Abel per don fran.co Ramon de Montman —— ll 15

S.a 2 ll 7 s 6

Rebudes per Castelle...

[illegible]

Rebudes per Cartells de fabriques

P.mo a 23 de Juliol, 1622. havem rebut de Miquel Salla R.tor de Vallvidrera per la fabrica de sa Rectoria dos lliures dos sous, y sis di	2 ll	2 s	6
Item a 30 de Juliol 1622. havem rebut de Jaume Camps rector de Olesa da curall per la fabrica de sa Rectoria dos lliures y mija di	2 ll	10 s	
Item a 3 de Agost, 1622 havem rebut de Pere Francoli per la fabrica de sa Rectoria de Sarria per resigna	1 ll	7 s	6
Item a 3 de Agost, 1622. havem rebut de m.n Bernat fonc per sa Rectoria de Palau Solita y per la fabrica dos lliures y per mortem dic	2 ll		s
Item a 5 de Agost 1622. havem rebut de m.n Jaume Sobirats per la fabrica de sa Rectoria de S.t Feliu de Cabrera y per mans de m.n Joan Colt negotiant de Bar.a y es per resignatus lliures y cinch sous di	3 ll	5 s	
Item a 6 de Agost 1622 havem rebut de Jaume Vernet Rector de Martorelles per la fabrica de dita rectoria y per resigna deu reals	1 ll		s
Item a 8 de Agost havem rebut de Valenti Sabata R.tor de S.t Llorens de Orcons deu sous per la fabrica de sa Rectoria y per obitu	ll	10 s	
Item havem rebut de m.n Pere des Llor R.tor de Tiana als 8 de Agost 1622 per la fabrica de dita Rectoria sis lliures, y cinc sous dic	6 ll	5 s	
S.ma	19 ll		s

1329.

Mes avem rebut de m° Simeon Nadal per la Recto
ria de abbga de Cruello p[er] resigna a 9 de
agost 1622 vint sous — 1 ll

Mes a 17 de Agost 1622 havem rebut
de m[o]s Joan Carbonell R[ec]tor de Molins de
Rey per la fabrica de sa Rectoria y per re
signa ço es quinse sous dic — ll 15 s

Mes a 17 de Agost 1622 havem rebut de m[o]s
Michel Gurri per la fabrica de sa Rectoria
de Coll sa Batell y per resigna ço es deu reals — 1 ll — s

Mes a iij de Agost 1622 havem rebut
del doctor Pere Pau Don Rector de Ma
taro per la fabrica de sa Rectoria de
Mataro y per regres o permuta Onse lliu
res sinch sous di — 11 ll 5 s

Mes a 20 de Agost 1622 havem rebut de
m[o]s Hieronim Font per la fabrica de sa Re
ctoria de S[an]t Gervasi una lliura tretse sous
y sis di — 1 ll 13 s 6

Mes a 22 de Agost 1622 havem rebut del
m[o]s Ant[oni] Pau Bas Rector de S[an]t Mus de
Canones per la fabrica de sa Rectoria ~~per~~
~~resigna dos~~ lliures quatre ~~vint~~ sous y part rie
~~...~~ Ab m[o]s Ant[oni] Oliver — 2 ll 4 s 4

Mes a 27 de Agost 1622 havem rebut
de m[o]s Monsserrat Malloles per sa Recto
ria de Ciriyonet per la fabrica tres
lliures y sinch sous di ~~per obitum~~ — 3 ll 5 s

Mes a 5 de setembre 1622 avem rebut
de Sebastia Custons per la fabrica del beni
fisi segon de S[an]t Agusti en la seu per fer re
signa setse sous sis dines — ll 16 s 3

Mes dit dia avem rebut de m° Miquel
Claudes per la fabrica del benifisi
segon de S[an]t Papia en la seu vint sous per re
signa — 1 ll

S[um]a 22 ll 19 s 1

Mes a 12 de Sett[embr]e 1622 havem rebut
del D[oc]tor Antoni Cros R[ec]tor de S[an]ta M[ari]a de
la Vit per la fabrica de dita Rectoria
y per resigna trenta y set sous y sis di
ne — 1 ll 17 s 6

Mes a 12 de Sett[embr]e 1622 havem rebut
de m[o]s Bernat Estada ~~Salom~~ per sa R[ec]tia
de Moncada vint y sinch sous per mor
tem diem — 1 ll 5 s

Mes sobre dit dia y any havem rebut
de m[o]s Sebastia Custons per sa Recto
ria de S[an]t Vicens dels Orts singuanta
sous diem per resigna — 2 ll 10 s

Mes a 22 de Sett[embr]e 1622 havem rebut
del m[o]s Pau Carbo per sa rectoria de
S[an]ta M[ari]a de Sorbo una lliura y quinse sous — 1 ll 15 s

Mes dit dia havem rebut de Hieronim
Passanant R[ec]tor de S[an]t Genis de Paxs per
la fabrica de dita Rectoria dos lliu
res y mija diem — 2 ll 10 s

Mes als 28 de Sett[embr]e de dit Any havem re
but del D[oc]tor Pau Marc Rector de S[an]t Sa
turni Onse lliures y mija per la fabrica de
sa Rectoria de S[an]t Saturni diem — 11 ll 10 s

Mes al primer de Octubre 1622 havem
rebut de m[o]s Joan Aguilar R[ec]tor de
Monmany per la fabrica de sa Recto
ria dues lliures y mija di ~~per resigna~~ — 2 ll 10 s

Mes dit dia havem rebut de m[o]s Pere Isern
R[ec]tor de Vallcarcara per la fabrica
de sa Rectoria una lliura y quinse sous
diem ~~per obitum~~ — 1 ll 15 s

S[um]a 25 ll 12 s 6

mes al primer de octubre 1622 havem rebut de mn. Joan Marquet Rector de Piera per la fabrica de sa Rectoria dos lliures y mija per resigna diem — 2 ll 10 s

mes dit dia havem rebut de mn. Joan Cassiana Rector de Sta. Coloma de Gramanet per la fabrica de sa Rectoria y per resigna tres lliures y quinse sous dic — 3 ll 15 s

mes a 3 de 8bre havem rebut de Pau Havallol Rector de St. Culgat del Rec quatre lliures per la fabrica de sa Rectoria per resigna, diem — 4 ll — s

mes dit dia havem rebut de mn. P. Martir Fexes Rector de Barbara per la fabrica de sa Rectoria dos lliures dos sous sis di — 2 ll 2 s 6

mes dit dia havem rebut de mn. Francesc Albert Rector de Sta. Creu de Ordal per la fabrica de sa Rectoria y per mort de mn. Pere Maria ~~[illegible]~~ tres lliures y quinse sous y per resigna — 3 ll 15 s

mes a 4 del dit havem rebut de mn. Francesc Molist Rector de Vallromanes per la fabrica de sa Rectoria y per Mortem tres lliures dic — 3 ll — s

mes a 5 de 8bre 1622 havem rebut de mn. Cristofol Anglada Rector de S. Vicens de Junqueres per la fabrica de sa Rectoria quinse reals diem ~~per obtinu~~ — 1 ll 10 s

Sma 20 ll 12 s 6

mes a 5 de 8bre 1622 havem rebut del Sr. Ancich Borrull Rector de Palau Tordera per la fabrica de sa Rectoria quatre lliures y mija diem — 4 ll 10 s

mes a 8 de 8bre 1622 havem rebut del Sr. Francesc Domenec Rector de Granolles per la fabrica de sa Rectoria desset lliures y mija diem — 17 ll 10 s

Ite a 10 de octubre 1622 havem rebut del Sr. Joan Verdaguer Rector de Montorner per la fabrica de sa Rectoria per resigna tres lliures ~~[illegible]~~ dos sous y sis dines — 3 ll 2 s 6

Ite a 17 de octubre havem rebut del Sr. Antich Terre per la fabrica de la Rectoria de St. Just de [illegible] quatre lliures y cinq sous — 4 ll 5 s

mes als 17 de octubre 1622 havem rebut de mn. Narcis Torrella Rector de Vilamajor per la fabrica de sa Rectoria y per permuta ço es trenta ~~[illegible]~~ y dos sous y sis diners diem — 1 ll 12 s 6 d

mes als 21 de octubre 1622 havem rebut de mn. Francesc Elbert Rector de Orta per la fabrica de sa Rectoria cinch lliures dic — 5 ll — s

mes als 4 de Novembre 1622 havem rebut de mn. Narsis Vilanova Rector del Arbos tres lliures y quinse sous per la fabrica de sa Rectoria — 3 ll 15 s

mes als 7 de Novembre 1622 havem rebut de Segimon Vancells Rector de Sta. Eulalia de Ronsanes quaranta y sinch sous y son per la fabrica de sa Rectoria y per permuta diem — 2 ll 5 s

mes als 28 de Novembre havem rebut de mn. Felip Xexo Rector de Vilamajor per la fabrica de sa dita Rectoria sis lliures desset sous y sis diners dic — 6 ll 17 s 6 d

Sma 48 ll 7 s 6

mes a 28 de noembre 1622 hauem rebut de Jau[me]
Juan Llobera per la fabrica dela Rectoria de St. Esteve
deles feixes dos lliures di — 2 ll

mes als 7 de desembre 1622 hauem rebut del Rt.
en Mo. Dionis Morera Pre. en dret per la
fabrica della Rectoria de Sierra sinch lliures — 5 ll

mes als 28 de Desbre 1622 hauem rebut de mn.
Narcis Torrella per la doma menor de vilamajor
vna lliura setse sous y tres diners y per permuta dic — 1 ll 16 d 3

mes als 11 de Jener 1623 hauem rebut de mn. Ra
fel Ferran per la fabrica dela Rectoria de Samalus
tres lliures y per obitum diem — 11-16-3 — 3 ll

mes posam hauer rebut de don francisco
Jany Rector de Vilassar per la fabri
ca de sa Rectoria sinch lliures dic — 5 ll

mes hauem Rebut de mn. Jaume Prat
Rtor. de St. Andreu de Llauaneres
per la fabrica de sa Rectoria sinch
lliures diem — 5 ll

mes hauem rebut de franc. Guilla
Rtor. de Polinya, y per la fabrica
de sa Rectoria vna lliura, y deu sous
diem — 1 ll 10

mes hauem Rebut de Pere Alegret
Rector de St. Julia dela Altura tres
lliures y quinze sous per la fabrica
de dita Rectoria diem — 3 ll 15
y estos quatre partides los rebe lo sr.
Canonge Dechereda y li lliura en mans
[illegible] dic

Sa. 27 ll 1 3

R. de esposalles

Pmo. posam hauer Rebut en lo mes de Maig
del Any, 1621. Ab, 98. partides vint y quatre
lliures y setse sous diem — 24 ll 16
mes posam hauer rebut en lo mes de Juny de dit
Any Ab 102. partides vint y quatre lliures cat
orse sous diem — 24 ll 14
mes en lo mes de Juliol Ab 84 partides vint y
vna lliura diem — 21 ll
mes en lo mes de Agost Ab 88. partides vint y tres
lliures y deu sous diem — 23 ll 10
mes en lo mes de Setembre Ab 83. partides deset lliu
res quatre sous diem — 17 ll 4
mes en lo mes de Otubre Ab. 66. partides so
hem rebut tretse lliures y catorse sous diem — 13 ll 14
mes en lo mes de Noembre, Ab 92. partides
vint lliures diuuyt sous, diem — 20 ll 18
mes en lo mes de Desembre Ab 79. partides
vint y vna lliura y dotse sous diem — 21 ll 12
mes en lo mes de Janer Ab 1622 [illegible] partides vint
y nou lliures deuuyt sous diem — 30 ll [illegible]
mes en lo mes de Febrer Ab 59. partides dotse
lliures y setse sous diem — 12 ll 15
mes en lo mes de Mars Ab. 64. partides diuuyt
lliures y deu sous diem — 18 ll 10
mes en Abril, 1622. Ab 93. partides vint
y vna lliura y sis sous diem — 21 ll 6

Sma. 252 ll 3

Rebudes de esposalles

Item posam haver Rebut en lo mes de Maig de 1622 Ab noranta partits vint, y dues lliures, y setse sous diem	22 ll	16 s
Item mes posam haver rebut en lo mes de Juny de dit Any Ab Cent, y quatre partits quaranta dues lliures, y dotse sous, diem	42 ll	12 s
Item mes posam haver en lo mes de Juliol de dit Any ab 83 partits denou lliures y dotse sous dic	19 ll	12 s
Item mes posam haver rebut en lo mes de Agost de dit Any Ab 95 partits vint y quatre lliures quatre sous dic	24 ll	4 s
Item mes posam haver rebut en lo mes de Settembre de dit Any Ab 93 partits vint lliures diem	20 ll	
Item mes posam haver rebut en lo mes de octubre de dit Any Ab 88 partits setse lliures quatorse sous dic	19 ll	12 s
Item mes posam haver rebut en lo mes de Noembre de dit Any Ab 75 partits setse lliures sis sous dic	16 ll	6 s
Item mes posam haver rebut en lo mes de Desembre de dit Any Ningunamen y un partit dotse lliures quatre sous diem	12 ll	4 s
1623 Item mes posam haver rebut en lo mes de Jener del 1623 ~~dit~~ Any ab 98 partits vint y tres lliures y deu sous diem	23 ll	10 s
Alzina ~~[illegible]~~ a tingue son 12 ll 10 s — Item mes posam haver rebut en lo mes de febrer del Any 1623 Ab 136 partits vint, y vuyt lliures vuyt sous diem	28 ll	8 s
Item mes pose haver Rebut en lo mes de Mars del dit Any de 1623, Ab 47 partits Conpres lo partit de mossen Joseph Gberet portant lo llibre de les sposalles del deganat de Vilafrancha de Panades esto es setanta y set lliures, y dos sous	77 ll	2 s
Item mes posam haver rebut en lo mes de Abril de dit Any 1623 Ab 59 partits Conpres tambe lo partit de mossen Jaume Maurinet de Granolles portant lo llibre de les sposalles del deganat de Granolles trenta y dues lliures tretse sous dic	32 ll	13 s
Suma	33[illegible] ll	9 s
	338 ll	9 s

Rebudes de [illegible]

[illegible]

R, dela Causa Pia de Elisabet Mateses

[illegible]

R, ex.a ordinaries

Primo a 6 de Noembre 1621 havem rebut per les llicensies donades a diversos per la vigilia y dia de St. Sever per a sembrar dis lliures y deu sous diem — 6 ll 10 ß

ab llicensia del Sor Vicari General
Item a 18 del dit mes y any dia dela dedicatio de la Seu per llicensies donades per a sembrar a diversos a la voluntat del Sor Don Fran.co Cleire Dega y Vicari General havem rebut dotse sous diem — ll 12 ß

Item a 27 de dit mes y any havem rebut per una llicensia per descarregar una barcada de Vi que estave ab perill quatre sous diem — ll 4 ß

Item a 23 de Maig 1622 havem rebut de Beneta Coromines donzella de Bar.a Comaserena que es del Sr. mn. Salvador Coromines olim Beneficiat en la Seu ço es sinc lliures que son per tantes ne dexa lo sobre dit mn. Salvador Coromines que en son ultim y darrer testament de caritat a la fabrica dela obra diem — 5 ll ß

Item a 31 de Jener 1623 havem rebut del Sr. Dor. Monserrat Parera Canonge dela pnt Iglesia ço es sinquanta y tres lliures setse sous y sinc diners, y son per resta de comptes restaren dit Sr. Canonge com a obrer menor juntament ab lo Sr. mn. Pau Armant per lo bienni de 1617 y de 1618 diem — 53 ll 16 ß 5

Sa. 66 ll 2 ß 5

Guardiola

Als 20. de Abril, 1623 se rebut Jo Andreu Guardiola obrer menor Tretse lliures vuyt sous y nou diners que son lo rebut per un lluisme de unes cases als Carrer den Arrouer de mans de Frances ... Hostaler de Sbujs y dites cases estan en Sengoria mijana ala Tauladela Obra, y als Pobres dela preso y restes 13 ll 8 s 9 di son per la part toccant ala Taula dela Obra com per los Administradors dels Pobres dela preso ajan rebut sa part y conste blants quantitat es lo Acte dela Venda en Poder de M.r Vicens Celeres not.s de barsa ~~y dit lluis~~ als . de Abril de 1623 y dit lluisme reb la Taula dela Obra per V.a de la Administratio dela Causa pia de Elisabet Matores di — 13 ll 8 s 9

mes posam en les presents rebudes ex.s ordinaries aquelles sexanta nou Lliuras que en los Compres del bienni passat foren tornats Conforme consta en lo llibre del dit bienni foli ~~...~~ foli 48 dich — 69 ll

82 ll 8 s 9

Dates de Censos Censals y Salaris

[illegible] Ressposi [illegible] Consistori [illegible]

[illegible] Ressposi [illegible]

[illegible]

[illegible] Ressposi [illegible]

[illegible] Ressposi [illegible]

Primo posam que a 3. de Juny. 1621. pagarem (Juny 1621) a Joan Pau Corcoletta Balle dela Seu Vint y sinc sous, y son per lo Salari de netejar les vidrieres y pinacles del Cor, q per la festa de St. Joan de Juny Albara Cart. 1. diem — 1 lt. 5 s

Item a 4 de Juny 1621 havem pagat al Sor. Canonge Monsserrat Parareda nou lliures y son per lo Salari dela lectura del Any prop passat, Albara Car. 1. diem — 9 lt — s

Item dit dia de dit Any pagarem a Savarino Marti Beneficiat de St. Juo fundat en lo Capitol dela pnt. Iglesia Catredal, y son per la terça cayguda a [illegible] de Maig del pnt. Any de 1621 per v. de aquelles quinse lliures respon la taula dela Obra al dit benefici ab actes signats pages cascun Any Albor. Car. 1. diem — 5 lt — s

Item a 18. de Juny de dit Any havem pagat als Srs. Miguel Joan Baldo, y Miguel Saleta per lo Salari de Archives, q per la festa de St. Juan de Juny proxim vinent vint y sinc sous, Albara Car. 1. diem — 1 lt. 5 s

Item a 21. de Juny pagarem a mr. Henrich Coll notari y escriva del molt Ille. Capitol sinc lliures q son per son Salari q per la festa de St. Joan de Juny proxim vinent, Alb. Car. 1 diem — 5 lt — s

Sma — 21 lt 10 s

Item a 21 de Juny 1621 havem pagat Als^{or}
Canonge Hieronim de Vilana Obrer
major quatre lliures deu sous, y son per son
salari y paga de St. Juan de Juny del pnt
Any proxim vinent Albara Car. 1 diem — 4 ll 2 10 s

Item dit dia pagaren Als^{or} Jaume Ceres
Ardiaca, y Canonge y Obrer Major per son
salari y paga de S. Juan de Juny quatre
lliures, y mija Albara. Car. 2 diem — 4 ll 10 s

Item a 23 de dit havem pagat a Pau Rossich
p^{re} y sindich del molt Ill^{e} Capitol deu reals
y son per son salari y paga de S^t Juan proxi
vinent Albara Car. 2 diem — 1 ll

Juliol 1621

Item als 23 dels dits havem pagat al Don Hia
cinto Descallar Canonge y precebtor dels esco
lans de Cota de grana, y en dit nom Joes
Vint y sinch lliures y son per responsio fa la
Taula dela Obra a dita Administracio y per
lo p^{a} de S. Juan prop passat Alb. Car. 2 die — 25 ll

Item a 25 de Setembre de 1621 havem pagat
Al D^{or} Monserrat Pararedo Canonge, Nou ~~mesa de setembre~~
lliures, y son les pagam com a Administrador
dela Causa pia de Bortomeu Seres, o sego per
responsio fa la Taula Obra a dita Causa pia
y per la p^{a} del Juliol prop passat Albara
Cartes 2 diem — 9 ll

Item Als 29 de Setembre 1621 havem pagat a m^{n}
Ant^{o} Joan Collent p^{re} Vint y sinch lliures
y son per la pensio li respon la Taula dela Obra
a son Beneffici de S^{ta} Catarina en S^t Pere
de les puelles fundat y son per la p^{a} de S^t Joan
de Juny prop passat de 1621, Alb. Car. 2 die — 25 ll

S^{ma} — 69 ll

Item a 2 de Octubre de 1621 havem pa
gat a m^{n} Jaume Primas p^{re} com a Beneficiat
de S^{ta} Barbara en S^t Pere de les puelles fundat
ço es Vint y sinch lliures per tantes lliures
son la Taula dela Obra a son dit beneffici
tots Anys a S^t Juan, de Juny, y son per lo
S^t de Juny ~~del~~ prop passat de dit Any
Albara Car. 3 diem — 25 ll

Item a 20 de octubre de dit Any havem pagat
a Gaspar Mir Vedell dela Seu Onse sous y son
per lo Acompanyar Al Rector per son salari
de S^t Lluch Albara Car. 3 diem — ll 11 s

Item a 12 de desembre de dit Any havem
pagat a m^{n} Henrich Soll nott^{i} del Ill^{e}
Capitol ço es sinch lliures y son per son salari
y p^{a} del Nadal proxim vinent, Alb. Car. 3
diem — 5 ll

Item a 15 de ~~octubre~~ desembre 1621 havem pagat als
Sen^{ors} Canonges Miquel Joan Boldo, y Miquel
Saleta, y Cerra Archives ço es Vint, y sint sous
y son per son salari de Archives y p^{a} de Nadal
prop vinent, Alb. Cart. 3 diem — 1 ll 5 s

Item a 18 de Desembre de dit Any havem pa
gat a Pau Rossich p^{re} y sindich deu reals y son
per son salari, y per la paga de Nadal prop vi
nent Albara Car. 3 diem — 1 ll

Item Als 19 de Desembre del Mateix Any
havem pagat a don Hyacinto Descallar Cano
nge y Administrador dels Minyons de Cota
de grana ço es Vint y sinch lliures per tan
tes ne respon la Taula dela Obra Cada paga a dita
Administracio, y estes son per la p^{a} del Nadal
proxim vinent, Albara Cart. 3 diem — 25 ll

S^{a} — 57 ll 16 s

Item a 24 de desembre de 1621 havem pagat a Joan Pau Cortadella batedelladen vint y sinch sous y son per son salari de netejar les vidrieres y pinacles del Cor per la paga de Nadal proxim vinent, Albar. Cartes 4 diem — 1 ll 5 s

Item a 24 de desembre de 1621 havem pagat al Sor Ardiaca y Canonge de la Seu Sor Hieronim de Vilana [illegible] lliures, y son per lo Corn de la Casa y per lo Any present de 1621 Albara Car. 4 diem — 40 ll

Jener, 1622

Item al primer de Jener 1622 havem pagat a Mn Salvador Fajol P.re y procurador de la pabordria de Juny ço es dos lliures per lantes ne fa dita obra quiscun Any a dita pabordia ges Cautedral dela Obra quiscun Any a dita pabordia ges per la paga de Nadal prop passat Albara Cartes 4 diem — 2 ll

Item dit dia y Any havem pagat al sobredit Fajol vint y sinch sous y son per lantes ne respon dita obra a la pabordria de Juliol de Cens quiscun Any per la Sinya de la Almonya y son per lo Nadal prop passat, Alb. Car. 4 diem — 1 ll 5 s

Item dit dia y Any havem pagat al Sor Dega Terres deu lliures y son per lantes li ne respon quiscun Any dita Taula de la Obra Ab dos signals pagues a St Joan de Juny y a Nadal y son per St Joan de Juny y Nadal prop passats Alb. Car. 4 diem — 10 ll

Item dit dia y Any havem pagat al Sor Ardiaca Terracorts quatre lliures y deu sous, y son per son salari de Obrer Major Alb. Car. 5 diem y paga de Nadal prop passat — 4 ll 10 s

Suma — 59 ll

Item dit dia y Any havem pagat al Sor Ardiaca Vilana Obrer Major per son salari y per la paga de Nadal prop passat quatre lliures y mija Albar. Car. 5 diem — 4 ll 10 s

Item a 5 de Jener 1622 havem pagat a Joan Moragues negossiant y procurador de Seniorino, Marti Beneficiat de St Ivo en lo Capitol de la present Yglesia, sinch lliures y son per la Tersa caygudea al primer de Setembre proppassat de 1621 Alb. Car. 5 diem — 5 ll

Item a 25 de Jener de dit Any havem pagat al Dor Antich Maysonada nou lliures y son per son salari de la llectura que comensa a de nou de Octubre proppassat de 1621, y acabara lo dia de Pentecostes 1622 Alba. Car. 5 diem — 9 ll

Item a 3 de febrer de dit Any havem pagat a Mn Matia Valles P.re y porter deles Claustres sinch lliures y son per son salari y pagues de St Joan de Juny y Nadal proppassat Alb. Cartes sinch diem — 5 ll

Item a 18 de febrer dit Any havem pagat a Nasser Mercer P.re y procurador dels domers y communitat de St Pere deles Puelles quatre lliures deu sous y son per dos pensions y Nadal 1621 y Nadal 1622 Alb. Car. 6 diem — 4 ll 10 s

Item a 17 de Abril dit Any havem pagat a Mn Jaume Mora P.re y Majordom de la pia Almonya dotse lliures per lantes ne respon la obra, a dita Almonya y per la paga del Agost de 1621 Alb. Car 6 diem — 12 ll

Suma — 40 ll

Item dit dia y Any pagarem al S. Joan Pau Ri
fos Ardiacha y Carritatis dela Seu h
enta quatre lliures y nou din. per tant
es ne respond a la Taula dela obra quis
cun Any a dita Carritat y son per les respon
sions degudes fins lo darrer dia de Abril
del pnt Any de 1622. Alb. Cartes
6. diem | 3 4 tt 8 9

Item a dit dia havem pagat a mr. Jaume Morn
sinc sous y sis di. per responsio fa la Taula
dela obra per unes cases y per la pa de Nadal
prop passat Alb. Car. 6. diem | tt 5 6

Item a 25 de Abril 1622 havem pagat
als sors Joan Pau Rifos Ardiacha y Canon
ge y a Joan Roxes Canonge vuyt lliures
y son per son salari de Auditors de Comptes
del bienni prop passat que comensa a p.
de Maig 1620 y fini lo ultim de Abril de
1622 Alb. Car. 6. diem | 8 tt

Item a 5. de Juny 1622 havem pagat a Severino
Marti com a obtenint lo Benefici de St. Iuo en lo
Capitol dela Seu fundat sinc lliures y son per la
terssa cayguda al p. de Jener 1622 Alb. Car. 7. diem | 5 tt

Item a 19. de Juny 1622 havem pagat al S. Ca
nonge Francesc Connas com a Inspector dels
escolans de Coro desta Seu vint y sinc lliu
res dic 25 tt per tantes li fa de respo
nsio la Taula dela obra de dita Admi
nistracio y es per la pa. de St. Juan de
Juny propvinent Albarà Cartes
7. diem | 25 tt

S.a 7 2 tt 6 13

Item a 21. de Juny 1622 havem pagat a mr.
Henrich notari del molt Ill. Capitol
per son salari y pa de St. Juan prop vine
nt y pnt Any sinch lliures diem
albarà Cartes | 5 tt

Item a 22 de Juny 1622 havem pagat als.
Hieronimi Vilana Canonge y Obrer major
per son salari de obrer y pa. de S. Juan
de Juny prop vinent Albarà Cartes 7 dic
son quatre lliures y mija cada pa. dic | 4 tt 10

Item dit dia y any havem pagat a mr. Pau
Rosingoles per son salari de sindich y per
la pa. de St. Juan de Juny prop vinent
lo es deu reals de Albarà Car. 7 dic | 1 tt

Item a 25 de Juny 1622 havem pagat als.
Gervasi Granell Canonge y com a obrer major
dela pnt Iglesia lo es quatre lliures y mija y son
per lo salari de obrer major y pa de S. Juan de
Juny prop passat Alb. Car. 4. diem | 4 tt 10

Item a 27 de Juliol 1622 havem pagat a
Severino Marti com a Beneficiat de St.
Iuo en lo Capitol fundat sinc lliures y per
la terssa cayguda al p. de Maig de dit
Any de 1622. Alb. Car. 8 di. | 5 tt

Item a 23. de Setembre 1622 havem pagat
a mr. Antoni Joan Sellener pre. Beneficiat
en la Seu vint y sinc lliures y son per tan
tes li fa la Taula dela obra quiscun Any
a St. Juan de Juny a son beneficiat des ten Car
avia en St. Pere de les Puelles fundat y per
dita pa per lo Any pnt de 1622. diem
albarà c. 8 | 25 tt

S.a 4 5 tt

Item als 23 de settembre 1622 havem
pagat al S.r Canonge francesch Cornet
protettor dels escolans de obra de
grana per sos vint y sinch lliures
y son per la pa.a de Nadal proxim vinent
Albara car. 8 diem ———— 25 ll —— s

Item dit dia y Any havem pagat a m.n
Jau.e Alsina Majordom de la pia Al
mon[i]a dotse lliures sinch sous y sis — resten pagats de settembre / havem pagat estaremust
y son per consemblant responsio fa
quiscun Any la Taula de la obra
de dita pia Almonia y son les pagues
per lo pnt Any de 1622. diem — 12 ll 5 s 6.
albara car. 8.
Item a 4 de 8bre 1622 havem pagat a m.n
Severino Marti Beneficiat de S.t Jaume per
la terça caygude en lo mes de settembre
passat sinch lliures dic ———— 5 ll —— s
albara C. 9
Item a 13 de 8bre 1622 havem pagat a m.n Juan
Prima prevere Beneficiat de S.ta Barbara
fundat en S.t Pere de les Puelles vint y sinch llu
res y son per tantes lin respon la Taula de la
obra quiscun Any a son dit Benefici per S.t
Juan de Juny y dita pensio es per lo Any
sobre dit y del S.t Juan prop passat, y de
dit Any 1622 Albara Cartes 9 diem ———— 25 ll —— s
Item a 21 de 8bre 1622 havem pagat a Gas
par Mir Vedell de la seu onse lliures y son per
lo salari de la Sigo del endema de S.t Lucas
del pnt any Albara Car. 9 diem ———— 11 ll —— s

S.ma 67 ll 16 s 6.

Item als 7 de ~~octubre~~ noembre 1622 havem pa
gat al S.or Lluis Ferran, y Vila Oryanibla
de la Seu vint y sinch lliures, y son per lo con
sal que tots Anys fa la Taula de la Obra ala
que sona lo orga de la pnt Iglesia y son per lo
octubre del Any 1622 Albara Cart
es 9 diem ———— 25 ll —— s

Item a 24 de 9bre 1622 havem pagat al
S.or Canonge Hieronim de Vilana quoranta
lliures y son per lo torn de la Cant.a per
la porcio del present Any Albara Cartes
Cart. 9 diem ———— 40 ll —— s
Item als 10 de Xbre 1622 havem pagat al S.r
Don fran.co Terre de ga de sa Iglesia deu lliures
y son per tantes lin respon la Taula de la obra
quiscun Any ala festivitat de Nadal y son per la
paga del Nadal proxim vinent Albara car. 9 die ———— 10 ll —— s
Item dit dia havem pagat a m.n Henric Soll
notari del molt Ill.e Capitol sinch lliures per
son salari per de Nadal proxim vinent Albara
Car. 10 — diem ———— 5 ll —— s
Item dit dia havem pagat al S.r Canonge Hieronim
de Vilana quatre lliures y mija, y son per son
salari de obrer major per paga de Nadal proxim
vinent, Albara Cartes 10 diem ———— 4 ll 10 s
Item als 11 de desembre 1622 havem pagat
al S.or Canonge Granell quatre lliures y mija, y son per
son salari de obrer major per la paga de Na
dal proxim vinent, Alb. Car. 10 diem ———— 4 ll 10 s
Item als 12 de desembre 1622 havem pagat a m.n Pau
Dories deu reals y son per son salari de sindich
y per la paga de Nadal proxim vinent Alb. Car. 10 dic ———— 1 ll —— s
Item a ~~26~~ 17 de desembre 1622 havem pagat a Juan Cor
cadella balle de la seu per son salari per paga de Nadal
passat vint y sinc sous dic Albara Cartes
23 diem estava en les rebudes errat ———— 1 ll 5 s

S.ma 91 ll 5 s

†

Item als 13 de desembre 1622 s'a nen payat als
s.ors Juan Pau Tiffos, ardiaca, y canonge, y al s.or
canonge Miquel Saleta ab tinco[?] vint y sinch
sous y son per son salari per la paga de Nadal proxim
vinent Alb. Car. 10 diem | 1 ll. 5 s.

Item a 31 de jener 1623 s'a nen payat al s.r
ardiaca Pau Tiffos Caritater de la Seu ~~[illegible]~~
y quatre lliures ~~[illegible]~~ ~~y sinch diners~~, y son per
totes les responsions de la taula de la Obra que fa[?]
son a la Caritat Carta ab albarans de sa ma
~~lo primer en Car. 6 y lo ultim~~ en Car. 10 diem
entre juny[?] | 3 4 ll. ~~[illegible]~~ s.

Margin: fins al darrer de Abril del pnt Any

Item lo primer de febrer del dit Any de
1623 s'a nen payat al s.or d.or Monse-
rrat Perexada canonge de la pnt Esgle-
sia com a administrador de la Caritat[?]
pia de Bortomeu[?] de[?] .. nou lliures y son
per responsio fa la ~~[illegible]~~ dita taula de la
Obra a la dita Caritat pia en lo mes de
de juliol y es per lo juliol prop passat.
Albara Cartes 10 diem | 9 ll. s.

Item a 10 de febrer 1623 s'a nen payat a
Severino Marti beneficiat del benefi-
ci de S.t Ivo fundat en lo Capitol de la pnt
Iglesia de es sinch lliures y son per la
terca d'anyuda en lo p.r de jener prop passat
y son per dit p.a del p.r de gener del dit Any
Albara Cartes 11 diem | 5 ll. s.

Guardiola

~~Item als 16 de Mars 1623 se paga~~
~~Andreu Guardiola obrer menor a m.o Ma~~ | S.ma | ~~69 ll. 1 s. 5 d.~~
~~teu Valles sinch lliures y son per son~~
~~salari de porter dels Claustres y per~~ | 4945 ll. 9
~~la paga de Nadal prop passat Albara~~
~~Cartes 11 dic~~ | ~~5 ll.~~ s.

†

57 58

Alzina y Guardiola

Posam nosaltres Raphel Alzina y Andreu
Guardiola haver nos retingut per nostres
salaris de obrers menors per lo pnt bien-
ni de 1621 y 1622 vuytanta lliures diem
ja acabaren lo dos[?] ner de abril 1623
arr.o de 20 ll. per any per cada hu dels dos obrers | 80 ll. s.

Guardiola

Item als 16 de Mars 1623 se paga ditto Andreu Guar-
diola obrer menor a m.o Mateu Valles sinch
lliures y son per son salari de porter dels Claus-
tres y per la paga de Nadal prop passat
Albara Cartes 11 di | 5 ll. s. | Guardiola

Item als 6 de Abril 1623 se paga ditto obrer dit Guardiola
Guardiola als s.r Pujol mestre de capella de la Seu
sis lliures y estes son per lo fer cantar les passions
del pnt Any Alb.ra Cartes 11 dic
al cant de orge lo diumenge de Rams y divendres
Sant | 6 ll. s.

Item als 21 de Abril del dit Any se payat a m.o
Benet Moner procurador de la Communitat de
S.t Pere de les Puelles dos lliures y sinch sous
y son per tants ne fa la taula de la Obra a dita
Communitat y es per lo Nadal prop passat dic
Albara Cartes 11 dic | 2 ll. 5 s. | Guardiola

S.ma 93 ll. 5 s.

Mes als 26 de Abril 1623 se pagat a Be

rnat ^jaume de la seu^ Ros continuescrit Guardiola per lo sala

ri del donar a menjar als ocels dos anyades

que es per lo Mars 1622 y per lo Mars

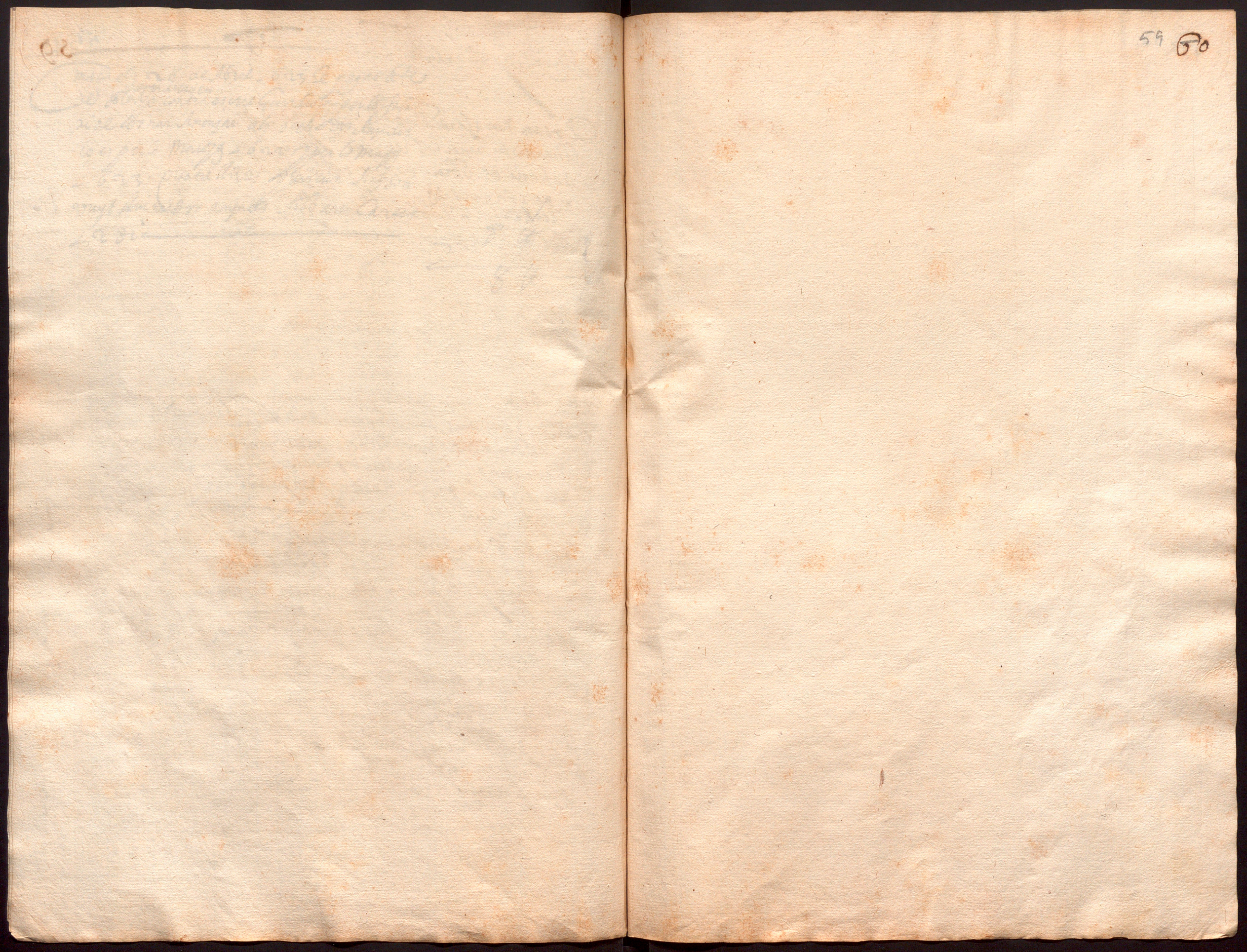
1623 quatre lliures que cascun any son

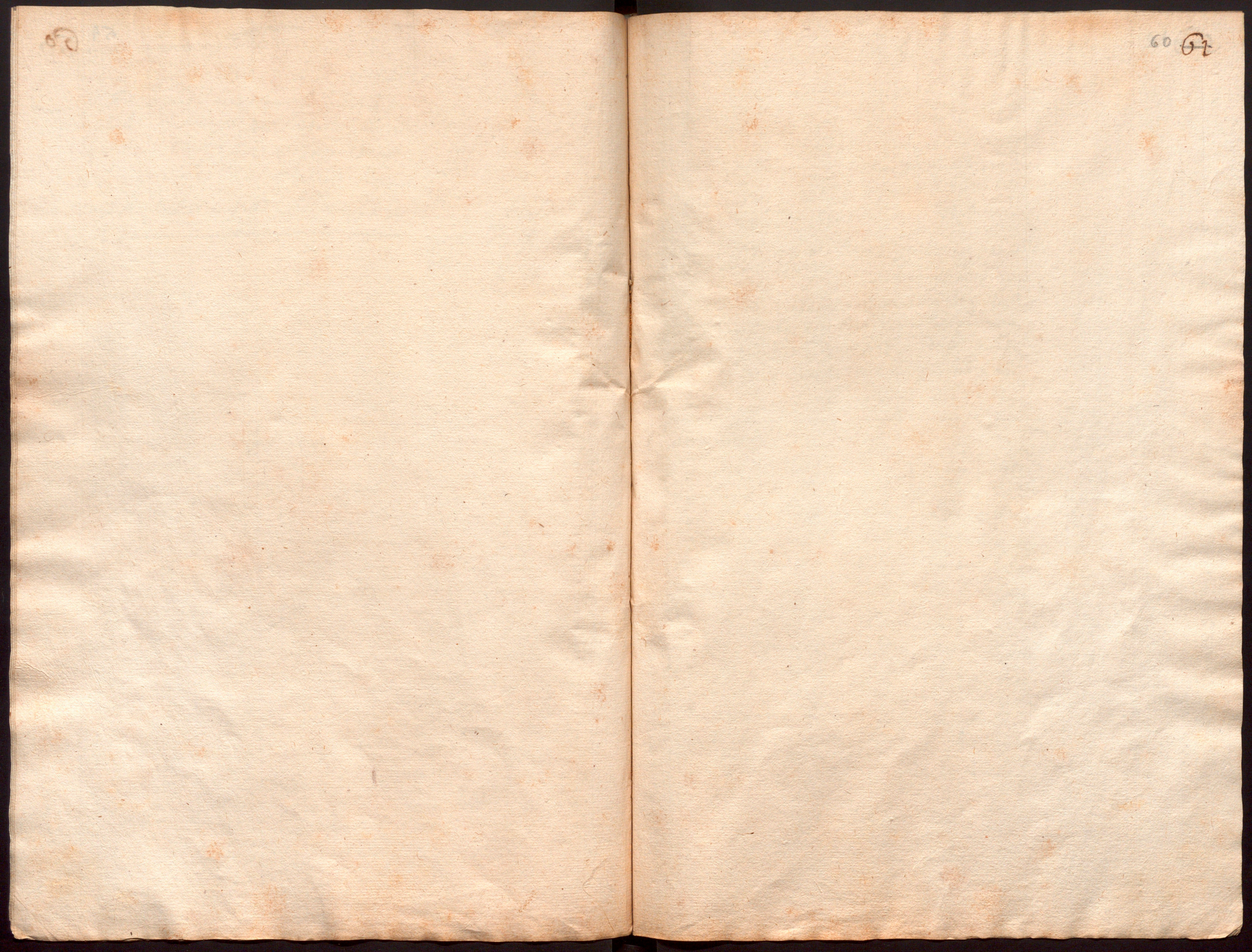
vuyt lliures dos anyades ab alvara Carles

12 dia

8 ll

8 ll





Datos [illegible] Cabildo

[illegible] de [illegible] 1624 [illegible] pague [illegible] Cabildo [illegible] Canonigos y preve[illegible] [illegible] Cabildo [illegible] [illegible] | 1 0 4 1 5

[illegible] el primero de Mayo [illegible] pague [illegible] Canonigo [illegible] Cabildo [illegible] | 1 4 6

Canonigo [illegible] Guardian [illegible]

[illegible] 1624 [illegible] Cabildo [illegible] | 2 [illegible]

[illegible] | 1 [illegible]

[illegible] 6 [illegible]

Dates del Protector de S.ta Eulalia

P.mo a 21, de Agost 1621. havem pagat al S.r Hieronim Pobla Canonge y protector de S.ta Eulalia, ço es denou lliures y tresse sous les quals son per differents partits com consta ab son Albarà Carr. 71. diem — 19 ll 13 s

Item al primer de Maig 1621 havem pagat al sobredit S.or Canonge Hieronim Pobla protector de S.ta Eulalia quatorse lliures q. son a compliment de aquelles trenta tres lliures y tresse sous q. ab differents partits respon la taula de la obra a dita Capella quiscun Any, Alb. Carr. es. 71, diem — 14 ll — s

Guardiola — Guardiola

Item als 17 de mars 1623 se paga al s.or Canonge Pobla protector de S.ta Eulalia vint y per lliures y tres sous ab una pollissa per al s.or Paborde Jaum.e Mora Majordom y son en descorrets de la responsio fa quiscun Any a la Administracio de S.ta Eulalia y per lo Any prop passat Albarà Car. 71 dic — 23 ll 3 s

Item als 24 de mars 1623 se paga al sobre Guardiola dit s.or Canonge Hieronim Pobla a compliment de la responsio de les 33 ll 14 s de la sobredita responsio fa la Taula de la obra a santa Eulalia co es deu lliures y onse sous dic Albarà Car. 71. dic — 10 ll 11 s

S.ma 67 ll 7 s

Dates del Protector dels Catalans

Pmo a 21 de Agost 1681 havem pagat als Sr Hieronim Pablo Campmany y Protector dels Catalans, la ex [illegible] y [illegible] per diferents partides [illegible] Consta ab [illegible] Albara Casa 71 [illegible] — 1 9 4 1 5 ℓ

Item al primer de Maig 1682 havem pagat als Sr Campmany Hieronim Protector dels Catalans [illegible] [illegible] per diferents [illegible] Albara Casa 71 [illegible] — 1 4 ℓ

Granados

Item als 27 de Maig 1682 [illegible] Campmany Protector dels Catalans [illegible] Albara Casa 71 [illegible] — 2 9 4 9 ℓ

Item als 24 de Maig [illegible] Campmany Hieronim [illegible] Albara Casa 71 [illegible] — 2 0 4 4 ℓ

S. 6 7 8 4 ℓ

Dates del Procurador major

mes a lo p.º de Jener, 1623

P.mo a 29 de Abril 1622, han empagat al Mn. Castone P.dor major dela Seu Trenta y vuyt lliures y cinch sous a bon comp.e Alb. Car. 74. diem —— 38 lt 5 s

Item a 21 de Maig 1622 han empagat al sobre dit m.r Gabriel Castone deu lliures a bon comp.e per les responsions respon la taula dela obra ala procura major. Albara Car. 74 diem —— 10 lt

mes a 29 de Juny han empagat al sobredit Gabriel Castone prov.dor major a bon comp.e en des carrech dela responsio li fa la taula dela obra deu lliures, Albara Car. 74 diem —— 10 lt

mes a 31 de Juliol, 1622 han empagat a al sobredit Gabriel Castone procurador major a bon comp.e en descarrech dela responsio li fa la Taula dela obra ordinaria procura deu lliures Alba. Car. 74 di —— 10 lt

mes a 31 de Agost 1622 han empagat a mn. Sebastia Grau Altre procurador major a bon comp.e en descarrech dela responsio sobre dita deu lliures dic Albara 74 —— 10 lt

mes a 30 de Setemb.e 1622 han empagat al sobredit Sebastia Grau per les rahons sobredites deu lliures dic 74 —— 10 lt

mes al primer de Noembre, 1622 han empagat als obredit Sebastia Grau per les rahons ... Albarans cozes deu lliures di 74 —— 10 lt

mes lo p.r de Desembre 1622 han empagat al sobredit Sebastia Grau per les rahons sobredites per compte del procurador major deu lliures Albara Car. 758 —— 10 lt

S.a 108 lt 5 s

Ítem, a 10 de gener, 1623, havem pagat al sobre dit Gabriel Gastone, procurador major, deu lliures a bon compte. Albarà car. 75. Dic. — 10 ll.

Ítem, als 31 de gener 1623 havem pagat al sobre dit Gabriel Gastone procurador major deu lliures a bon compte. Albarà car. 75 diem — 10 ll.

Ítem, a 12 de febrer 1623 havem pagat al sobredit Gabriel Gastone procurador major deu lliures a bon compte. Albarà cartes 75 diem — 10 ll.

Guardiola

Ítem, als 16 de mars 1623 se pagat jo Guardiola

Andreu Guardiola obrer menor a m[osse]n Gabriel Gastone sobre dit procurador major vint lliures per los carrechs de la responsió fa la Taula de la Obra a dit procurador major. Dic — 20 ll.

Albarà cartes 75 dic

Ítem havem pagat al sobre dit m[osse]n Gabriel Gastone sobredit procurador major vint y quatre lliures que se an retingudes per aquelles dotze que quiscun any se li responen de la Taula de la Obra, com consta ab albarans en Guardiola per libre 65 f[ol]. als 29 de abril de 1622 y ab altre a 12 de abril 1623. Dic.

[illegible]

cartes 105. Dic — 24 ll.

Jo Andreu Guardiola

Ítem, als 20 de abril 1623 se pagat al s[eny]or Andreu Cabdaliffos carcaser de la pnt. Esglésie quaranta quatre lliures y sinch sous per endercar [...] rebé de aquelles [...] 94 ll. 5 s. que m[osse]n Gabriel Gastone li consigna a compliment de tota la responsió [...] com a procurador major les tenia de la obra, consta llargament de la consignació y albarans car. 75. Dic — 44 ll. 5 s.

Guardiola

118 ll. 5 s.

Guardiola

65 66

Ítem, als 11 de maig de dit any se pagà jo dit Guardiola al s[eny]or Joan Pau [...] ardiaca y canonge de esta s[an]ta esglesia trenta lliures y tenies [...] pagué a complimen[t] de la responsió fa la Taula de la Obra al procurador major y per consignatió [...] m[osse]n Gastone com consta car. 66. Dic — 30 ll.

Albarà car. 76 dic

30 ll.

+ mes a 20 de Juliol 1621 fonc celebrat ani
versari per la anima de Antic Spons Taxaps Can
onge de la p(rese)nt Iglesia donant de caritat als taula del obra
Beneficiats de missa tantum sis diners s'ave
gastat ab los quals tres lliures y cinc sous
diem — 3 ll 5 s

com no ya tots veja albara dels monjos
o la taula del obra nols paga — 3 ll 5 s

mes als 20 del

Dates de Sacristans y monjos

P(ri)mo. A 2. de Juny, 1621 s'avem pagat als Monjos per posar, y llevar la troneta per les lliçons, y per lo any q(ue) fini lo dia de Pasqua del Sperit S(an)t p(ro)p passat, y p(rese)nt any trenta, y tres sous albara Car. 18 diem — 1 ll 13 s

mes a 4. de Juliol 1621 s'avem pagat als Monjos set lliures y tres sous y son per cinc y vuyt dies san tocat la tomasa en dies de festivitats es des del dia dels Reys del p(rese)nt any fins a la festa de S(an)t Pere de Juny del mateix any, alb(ar)a Car. 18, diem — 7 ll 3 s

mes a 15. de Juliol de 1621 fonc celebrat Aniversari per les Animes de Purgatori ab la forma acostumada, y per los mesos de Maig y Juny s'a gastat onse lliures ab los quals y toc(s) alb. dels Monjos per dits tocs Car. 18. diem — 11 ll 1 s

mes a 12. de Agost 1621. pagarem als Monjos per los tocs del Aniversari del R(everendiss)im Patriar(ca) Ça Jagera cinc y vuyt sous alb. Car. 18 diem — 1 ll 8 s

mes lo p(rimer) de Setembre 1621, fonc celebrat Aniversari per les Animes de purgatori ab la forma acostumada y per los mesos de Juliol, y Agost de dit any s'avem gastat onse lliures [illegible] sous albara. Car. 18. diem — 12 ll 1 s

mes a 2. de Setembre 1621 s'avem pagat als Monjos per lo salari de escombrar, y netejar la Iglesia y piques de aygua beneyta, y carbo per los enterros y per escombres set lliures lo qual salari se acostuma de pagar en dit mes alb. Car. 19. diem — 7 ll

S(u)m(m)a 41 ll 4 s

Mes a 2. de Noembre 1621. Sauem pagat Als Monjos per los toCs del dia dels Morts dues lliures, y vuyt sous, Alb. Car. 19 diem — 2 ll 8 s

Mes a 15. de Noembre, 1621 fonch celebrat Aniversari per les Animes de purgatori, y per los mesos de settembre y octubre del pnt Any sauem gastat Ab los toCs dotse lliures, y sinch sous Alb. Car. 19 diem — 12 ll 5 s

Mes a 22. de desembre 1621 fonch celebrat Aniversari per les Ales de purgatori Ab la forma acostumada, y per los mesos de noembre y desembre del pnt Any sauem gastat Ab los toCs dotse lliures y dos sous Alb. Car. 19. diem — 12 ll 2 s

Mes a 10. de Jener 1622. Sauem pagat Als Monjos per los lomajos q. an tocat des del dia de St. P. de Juny de 1621. fins lo dia dels Reys del pnt Any q. entre son dese festivitats quatro lliures y denou sous Alb. Car. 19. diem — 4 ll 19 s

Mes a 24. de Jener 1622 fonch celebrat Aniversari per les Ales de purgatori, y per los Mesos de Jener, y febrer de dit Any saue gastat Ab los toCs dotse lliures y quatre sous Alb. Car. 19. diem — 12 ll 4 s

Sma 43 ll 18 s

Mes a 14. de Febrer 1622 fonch celebrat Aniversari per totes les Animes, y benefactors de la Confraria de Sta Eulalia sauem gastat Ab los toCs dotse lliures y un sou diem Albara Car. 20 diem — 12 ll 1 s

Mes a 21. de Abril 1622 fonch celebrat Aniversari per les Animes de purgatori, y per los Mesos de Mars, y Abril Ab la forma Acostumada sauem gastat Ab los toCs dotse lliures tres sous alb. Car. 20 diem — 12 ll 3 s

Mes a 26. de Abril, 1622, sauem pagat Als Monjos per los toCs se feren per la novena de la Canonisatio dels Sts Ignasi Xavier Isidro, y de la Mare Sta Teresa deu reals Alb. Car. 20 — 1 ll

Mes a 3. de Juny del Any. 1622. fonch celebrat Aniversari per les Animes de purgatori Ab la forma Acostumada, y per los mesos de Maig y Juny sauem gastat Ab los toCs dotse lliures y set sous Albara en Cartes 20 diem — 12 ll 6 s

Mes als 21. de Juny 1622. Sauem pagat als Monjos tres lliures y son per los toCs de tres dies per la Canonisacio dels Sts Ignasi, y Xavier, Albara Cartes 20 diem — 3 ll

Sa 40 ll 11 s

Item a 30 de Juny 1622 havem pagat als Monjos sinc lliures y desset sous y son per los toccs dels Romanos de tot el dia dels Reys fins al dia de St. Pere de Juny per 27 festivitats — Alb. Car. 21 die | 5 ll 17 s

Item dit dia havem pagat als dits monjos trenta y tres sous y son per posar y llevar las tronetas de les lliçons del Pare Arg... per son salari Alb. Car. 21 diem | 1 ll 13 s

Item als 13 de Juliol 1622 havem ~~gastat per~~ celebrat Aniversari per la Anima de Andreu Pons Carapi Canonge de sta. Iglesia pagat als beneficiats doblo y de Missa tres lliures y un sou diem (de aquest particular no hi ha albara per que no y a tocs de monjos) | 3 ll 1 s

Item a 18 de Juliol 1622 havem pagat als monjos vint y vuyt sous per los toccs del Aniversari del Patriarcha Sapera Alb. cartes 21 diem | 1 ll 8 s

(20 de Agost c. 68)

Item a 23 de Agost 1622 havem ~~pagat gasta~~ pagat als Monjos tres lliures y son per los toccs de tres dies han tocat per les festes de la Sta. Concepcio de Ntra. Senyora Alb. Cart. 21 diem | 3 ll

Item als 30 de Agost 1622 fonch celebrat Aniversari per les Animes de Purgatori ab la forma acostumada y per los Mesos de Juliol y Agost de dit Any havem gastat ab los units y toccs dels Monjos dotse lliures y tres sous diem ~~Albara Cartes~~ albara Cartes 21 diem | 12 ll 3 s

Sma. 27 ll 2 s

27 ll 2 s

Item a 5 de Setembre 1622 havem pagat als Monjos per lo salari de escombrar y netejar la Iglesia y pignes del Arquebisbe y carbo per als incencers, y per escombres set lliures lo qual salari se acostuma de pagar en lo mes de Setembre Albara Cartes 22 diem | 7 ll

Item a 4 de Octubre 1622 havem pagat als monjos per los toccs dels tres dies de les Alimaries de la Mare Teresa tres lliures Albara a Cartes 22 diem | 3 ll

Item a 20 de Octubre 1622 fonch celebrat Aniversari per les Animes de Purgatori ab la forma acostumada y per los mesos de Setembre y Octubre es gastat ab los toccs y units dotse ~~dos~~ lliures y dos sous Albara Cartes 22 diem | 12 ll 2 s

Item als 26 de Octubre 1622 havem pagat als Monjos sis sous y vuyt per los toccs de la Beatificacio del pare fray Pedro de Alcantara del orde de St. Frances Alba. Car. 22 die | ll 6 s 8 d

Item als 4 de Noembre 1622 havem pagat als Monjos trint y quatre reals per los toccs del dia dels Morts Alb. Car. 22 di | 2 ll 8 s

Item als 15 de Noembre 1622 havem pagat als Monjos per los toccs del Combregar del Sr. Arquebisbe de Tarragona (don Juan de Moncada) y per los que feren apres se morí dotse reals dic Albara Car. 22 diem | 1 ll 4 s

Item a 5 de desembre 1622 fonch celebrat Aniversari per les Animes de purgatori ab la forma acostumada y per los mesos de Noembre y desembre havem gastat ab los toccs y units dotse lliures y sinch sous Albara Cartes 22 die | 12 ll 5 s

Sa. 38 ll 5 s 8 d

Ítem als 9 de Giner 1623 havem payat als monjos quatre lliures y onse sous, y son per los toits dels lumanars de deuyt festivitats des del dia de St. Pe. de Juny de 1622 fins al dia dels Reys de 1623. Albarà car. 23 diem — 4 ll. 11 s.

1623

Ítem als 6 de febrer fonc celebrat Aniversari per les Ànimes de Purgatori per los mesos de Giner y Febrer a bla forma acostumado a s'gastat ab los units y toits dotse lliures quatre sous alba ra dels monjos car. 23 di. — 12 ll. 4 s.

Ítem a 13 de febrer 1623 fonch celebrat Aniversari General per tots los confrares y benefactors de Sta. Eulàlia, a bla forma acostumada s'ha gastat ab los units y toits dotse lliures y un sou dic ~~Albarà dels monjos car. 23 di~~ — 12 ll. 1 s.

Ítem als 20 de febrer del any sobre dit fonch celebrat Aniversari per les Ànimes de Purgatori a bla forma acostumada y per los mesos anticipats de Mars y Abril y dels diners eren a càrrech de Rap. Alzina y de Andreu Nadal [illegible] s'ha gastat dotse lliures y sis sous dic ab los units, ay albarà dels monjos car. 23 di — 12 ll. 6 s.

Guardiola

Ítem als 4 de Maig 1623 s'ha payat als monjos tres lliures y son per los toits se feren per les festes de St. Isidro alb. car. 23 di — 3 ll. — s.

Sa. 44 ll. 2 s.

Dates del Ardiacha Lluis despla y Lluis Gonsales

Pm.ᵃ posam q a 2 de novembre 1622 y dia dels fels defunts havem pagat per una Absolta se feu en lo Capitol dit dia per la Anima del Ardiacha Lluis despla donant als sors Canonges a quiscun quatre diners als Beneficiats dos diners Al qui dia la missa un sou, Al diacha y subdiacha y Cabiscols vuyt diners As gastat Trenta sinc sous diem — dia ayuntat per tot nos fa albara — 1 ll. 15 s.

2.ᵐᵉˢ posam q a 2 de novembre 1622 y dia dels fels defunts havem pagat per una Absolta en esta en lo Capitol dit dia per la Anima del Ardiacha Lluis despla donant de Caritat Als sors Canonges quiscun quatre diners als Beneficiats dos diners Al qui digue la Missa un sou Al diacha y subdiacha y Cabiscols vuyt diners is gastat Trenta un sou diem — 1 ll. 11 s.

3.ᵐᵉˢ posam haver nos retingut nosaltres Fra Feli Algina, y Andreu Guar dio la fraris menors per les misses havem dites en lo Capitol per lanima del sobre dit Ardiacha Lluis despla y per orde del molt Ill.ᵉ Capitol desde 2 de desembre 1622 fins a 15 de febrer 1623 dotse lliures y sis sous per la Caritat de aquelles de diner comu als dos — ço es per 123 misses celebrades per los dos Albara Cartes 24 diem — Guardiola — 12 ll. 6 s.

4.ᵐᵉˢ posa ell Jo Andreu Guardiola Altre dels frares menors haver me retingut per les misses Celebrades per lanima del S.ʳ Lluis despla desde 15 del febrer de 1623 fins al ultim de Abril 1623 ço es per singuanta y sinc misses sinc lliures deu sous Albara car 24 del — Guardiola — 5 ll. 10 s.

S.ᵐᵃ 21 ll. 2 s.

Emes als 5. de Maig 1623 Jovens Celeb Guardiola
un Aniversari per les Animes dels sobre
dits Illms. Desplà Ardiaca y Canonje de
esta Sta. Esglesia y de Illms. Gonzales tambe
Canonge de dita Esglesia ab offerta ge
neral y ab [illegible] donant de Caritat
Als Srs. Canonges 2 ll Als Beneficiats
2 ll Als Jovens deu diners als Conducti[illegible]
y dit Als monjos per tots quatorse
sous, se gasta ab tots vint y vint lliures
desset sous dic

Sobre Aniversaries per lo Any 1621
Scolaradells Monjos Cartes 2 a dieme   20 ll 17 s

20 ll 17 s

Dates de Monserrat Colom Treuere

Dates de Pere Xirau Pere Joan Gassull
y Constança Porros

P.mo als 5 de Settp.e 1622 havem gastat
per la Celebracio del Aniversari per les
Animes de Pere Xirau, y de Pere Juan Gassull
y Constansa Porros donant de caritat
als Srs Canonges 2 s 4 di, als preve
res Beneficiats 1 ll 4 di, als no preve
res deu diners als conductius tres diners
Als Secrestia per sos drets ll 1 4 s —
It. Ab los dits y units se ha gastat Setse
lliures y un sou dic Albara dels monjos car 27
y dit Aniversari es per lo Any 1621. cele
brat a 27 de Juny — 16 ll 1 s

Item als 22 de Xbre 1622 fonch celebrat
~~aut~~ Aniversari ab la forma damunt dita, y per
lo Any 1622 present havem gastat quinse lliu
res y deuyt sous Albara dels monjos carbes 27.
dic — 15 ll 18 s

31 ll 19 s

bernat
Dates de Masdeu Preuere

agost 1621

p[rimo] a 20 de agost 1621 fonch celebrat aniversari
ab solemnitat de s[r] bernat per anima de ber
nat masdeu p[rever]e donant als de la missa quatre
sous al diaca y subdiaca per ser canonges
deu sous als s[enyor]s canonges cinq sous als benefici
ats sis diners als scolans y conductius tres diners
dla sacristia vuit sous als mossos per los tocs
set sous as gastat ab los units sis lliures | 6 ll 1 s
cinq sou
albara c. ~~21~~ 30

Item a 20 de Agost 1622 se celebra l'Ani
ver per la anima del sobredit s[enyo]r Bernat Mas
deu y havem gastat ab la forma damunt dita | 6 ll 8 s
as gastat
Sis lliures y vuyt sous dic
albara c. 30

12 ll 9 s

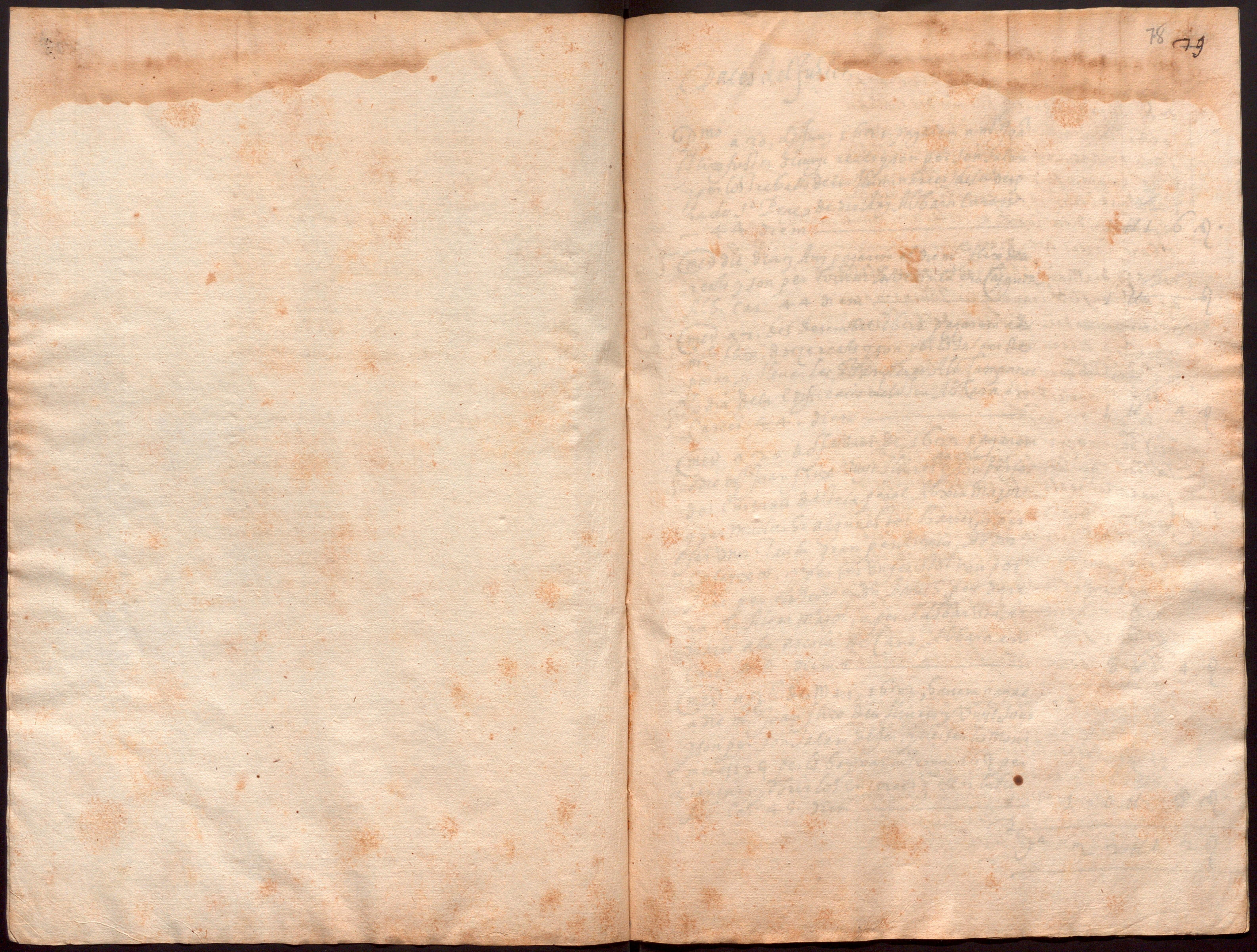
Dates del Candeler de Cera

P.mo a 13. de Noembre 1621. pagarem a m.r Bernabet Cabanyes Candeler de Cera trenta sis lliures y dotze sous q. son a compliment de aquelles cent lliures q. li foren consignades sobre Joan Juncar moler per lo q. est ava devent ala Pauta de la Obra per lo Arrendament de la pedrera q. fini ya acaba dit Arrendament als. y ocia (?) consignatio li fonc feta a dit Cabanyes a 14. de Maig 1618. y les restants 63 ll 6 d. rebe dit Cabanyes del dit Joan Juncar ~~[illegible]~~ ~~[illegible]~~ | 36 ll 12 d.

Item a 16. de febrer, 1622 pagarem a dit m.r Cabanyes setse lliures per cera presa de sa casa a bon comp.te Alb. car. 40 dien | 16 ll — d.

Item als 22 de octubre 1622 havem pag.t al sobre dit m.r Bernabe Cabanyes candeler de cera singuanta lliures, q. son per part de major quantitat per la cera presa per cremar a S.ta Eulalia Albara cartes 40 diem | 50 ll — d.

102 ll 12 s



Dates del fuster,

Primo a 30, de Juny 1621. pagarem a m. Joan
Flix fuster divuyt reals y son per son salari
per los trebals de les Iluminaries de la vesp
ra de S.t Pere de dit Any Albara Cartes
— 44 diem —————— 1 ll 16 s.

Item dit dia y Any pagarem al dit m.e Flix deu
reals y son per tornar la vetlla a la era [illegible]
Alb. Car. 44 diem —————— 1 ll

Item a 7. de desembre 1621 pagarem a dit
m.e Flix dotze reals y son per lo salari de
posar, y levar les Banderes als Campanars
lo dia de la Edificacio de la Seu Albara en
Cartes 44. diem —————— 1 ll 4 s.

Item a 20. de Febrer de 1622 pagarem
a dit m.e Joan Flix Vuyt lliures quatre sous y son per fer
dos Enserats de tela per al Altar Major
y per mudar si algunes [illegible] barres, y per
fer una Taula gran per [illegible], ab dos
Calayxos, y per fer un [illegible] per
Anar per la segia per [illegible] banes per dare
ra lo Altar Major, y per Adobar uns Ar
maris a la escola de Cant, Albara en
Cart. 44. diem —————— 8 ll 4 s.

Item a 26. de Mars, 1622, havem pagat
a dit m.e Joan Flix deu lliures y Vuyt sous
y son per son salari de fer, y desfer lo Moni
ment 12 ll per lo baxar la [illegible] 16 s per
tancar y obrir los enserats y [illegible] es lo dit
Alb. Car. 45. diem —————— 10 ll 8 s.

Suma 22 ll 12 s.

Ihs

(mes) a 19 de Maig 1622 havem pagat a m.e Joan
Flix fuster vuyt lliures, y son per les mans y fus
ta de afegir a les quatre antenes del Monimet
y adobar les tenebres y lo faristol del Cor y ma
llava per a rebre los srs Canongs al Altar
de les Animes, y per fer adobar un Almari a la
Capella del Roser y per posar hi unes llacs per
un altar en dita capella es tot les vuyt lliures
Albara Cartes 45 diem — 8 ll

(mes) a 3 de Maig 1622 havem pagat al sobre
dit m.e Juan Flix trenta y sis sous y son per
los altars ~~[illegible]~~ de les Almaries dels S.t Ignaci
y Xavier Albara car. 45 diem — 1 ll 16 s

(mes) ~~a 3 de juliol~~ havem pagat a dit Flix per lo sala
ri de les Almaries del S.t pere del dit any trenta
vuyt sous dic Albara Car 45 — 1 ll 6 s

(mes) havem pagat al fuster m.e Flix per sos
treballs per les Almaries de S.ta Teresa
catorse reals als 12 de octubre dic — 1 ll 8 s

albara c 45

(mes) dit dia havem pagat al sobre dit
m.e Flix trenta dos sous y son per la
fusta claus y aportar dita fusta per fer les
tanques per la plassa darrere la Seu per
poder empedrar y los cotxos no puga
passar y per mans y treballs y claus de na
lliura, y dotse sous, Albara Car. 46
diem — 1 ll 12 s

(mes) als 26 de octubre 1622 havem p.t
a m.e Francesc Vila fuster vuyt reals
y son per adobar la troneta y per adobar lo
torn del enserat de sobre lo portal major
y per assentar una cortina per al mitx
de la porta del Cor y altres adops en les ca
dires del Cor. Alb. Car. 46 diem — ll 16 s

S.a 15 ll 8 s

(mes) ~~[illegible]~~ als p.r de desembre 1622 havem pagat
a m.e Bonaventura Flix fuster set lliures tretse
sous y dos diners y son per lo capsal de la campana
de nostra sra y per lo enserat de es fet nou de so
bre lo portal major y per les rasons contengudes
en lo Albara Cartes 46 diem — 7 ll 13 s 2

(mes) als 17 de desembre 1622 havem pagat a m.e
Juan Flix fuster vuyt reals y son per adobar un
faristol y per posar y llevar unes bigues al derre
dor del Sagrari dels Signes y per posar unes
estores cala, so, del Capitol, Albara Cartes
46 diem — ll 16 s

(mes) als 4 de febrer 1623 havem pagat a m.e
Francesc Vila fuster sinch sous y son per fusta
mans y claus per un remey de tafel al tabe
rnacle del Sagrari vell Albar. Car. 47 dic — ll 5 s

(mes) a 13 de febrer 1623 havem pagat a m.e
Flix fuster dotse reals per posar y llevar les
banderes lo dia de la exaltacio de la Seu per son
salari, Albara Car. 47 diem — 1 ll 4 s

Guardiola — Guardiola

(mes) als 13 de Abril 1623 se pagat a m.e
Juan Flix fuster deu lliures y vuyt sous y son
per son salari de fer y des fer lo monument
nou lliures y dotse sous per posar la tronadella
quaresma, y setse sous per obrir y tancar
los enserats es tot deu lliures y vuyt
sous, Alb. Cartes 47 dic — 10 ll 8 s

(mes) se pagat a m.e Juan Flix fuster per les Al
manaques feren als 29 y 30 de ~~Maig~~ Abril y lo p.r
de ~~[illegible]~~ Maig per les festes de S.t Isidro tres lliu
res de nou sous conste llargament en son Alb
ara Car. 47 dic — 3 ll 19 s

S.a 24 ll 5 s 2

Cmeu als 25. de Abril 1623.

Cartas del m.[e] de Carrio

Cargo a 12 de mayo 1607 [illegible] — [illegible]

[illegible] [illegible] [illegible] [illegible] [illegible] [illegible] [illegible] [illegible] [illegible] [illegible] [illegible] [illegible] — [illegible]

[illegible]

Cargo a 21 de Mayo 1607 [illegible] [illegible] [illegible] [illegible] [illegible] [illegible] [illegible] [illegible] [illegible] [illegible] [illegible] [illegible] [illegible] [illegible] [illegible] 52 [illegible] — [illegible]

[illegible]

Dates del m.e de Cases

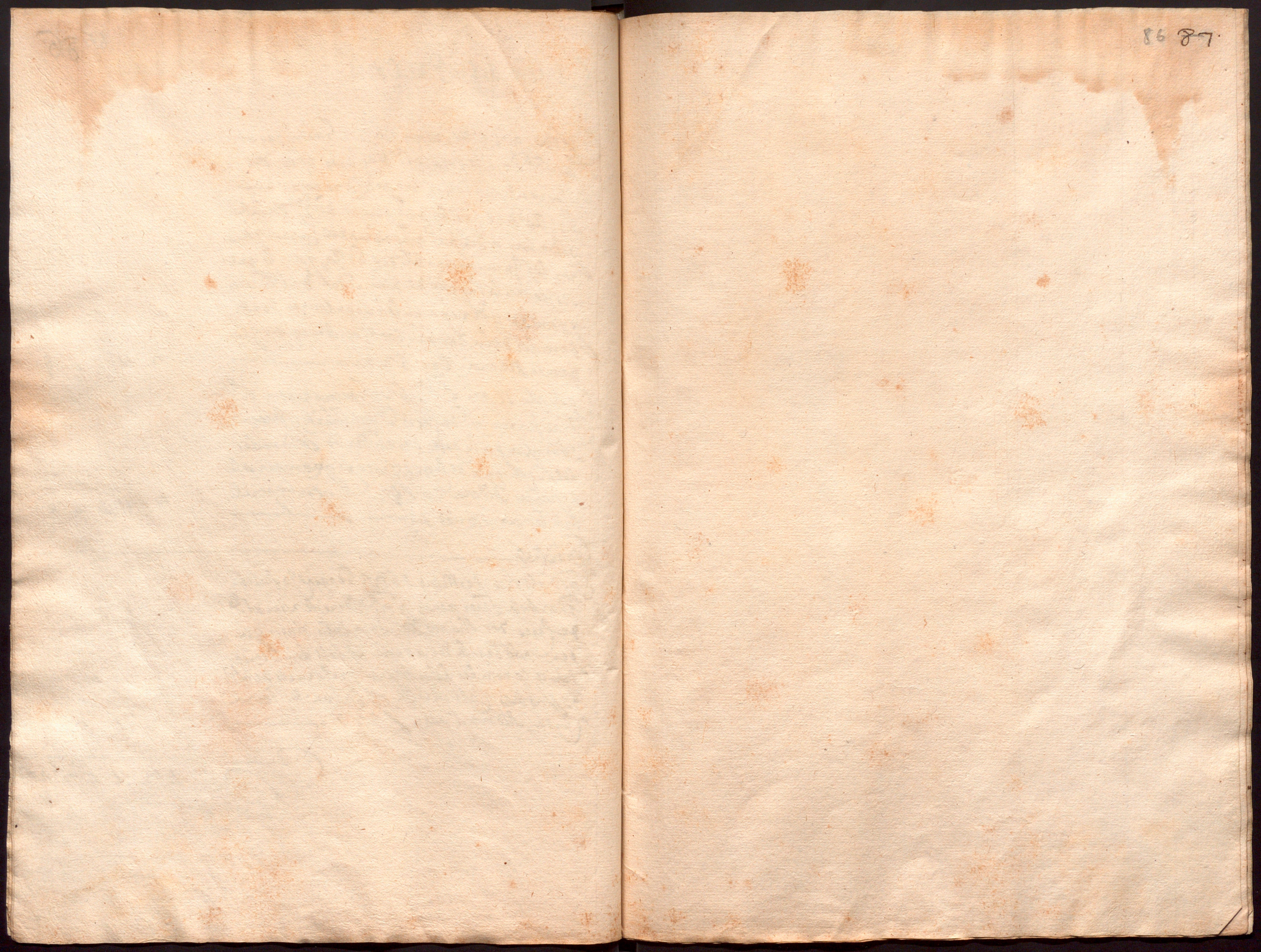
Primo a 15 de maig 1622 havem pagat
a m.e Pere Ferrer m.e de cases ço es dos
lliures y onso, y son per lo netejar del
Boll del Costat del portal de S.ta Eulalia
y tornar a adobar lo empedrat del Carrer y trau
rer les Inmundicies de dit boll, y per lo que
ses fet en la Capella de nra Sora del Roser
y tambe per reparar les sepultures son al
dereccor dela Seu per tot Cals Arena ges y lo
demes Albara Car. 52 diem —— 2 ll. 1 s.

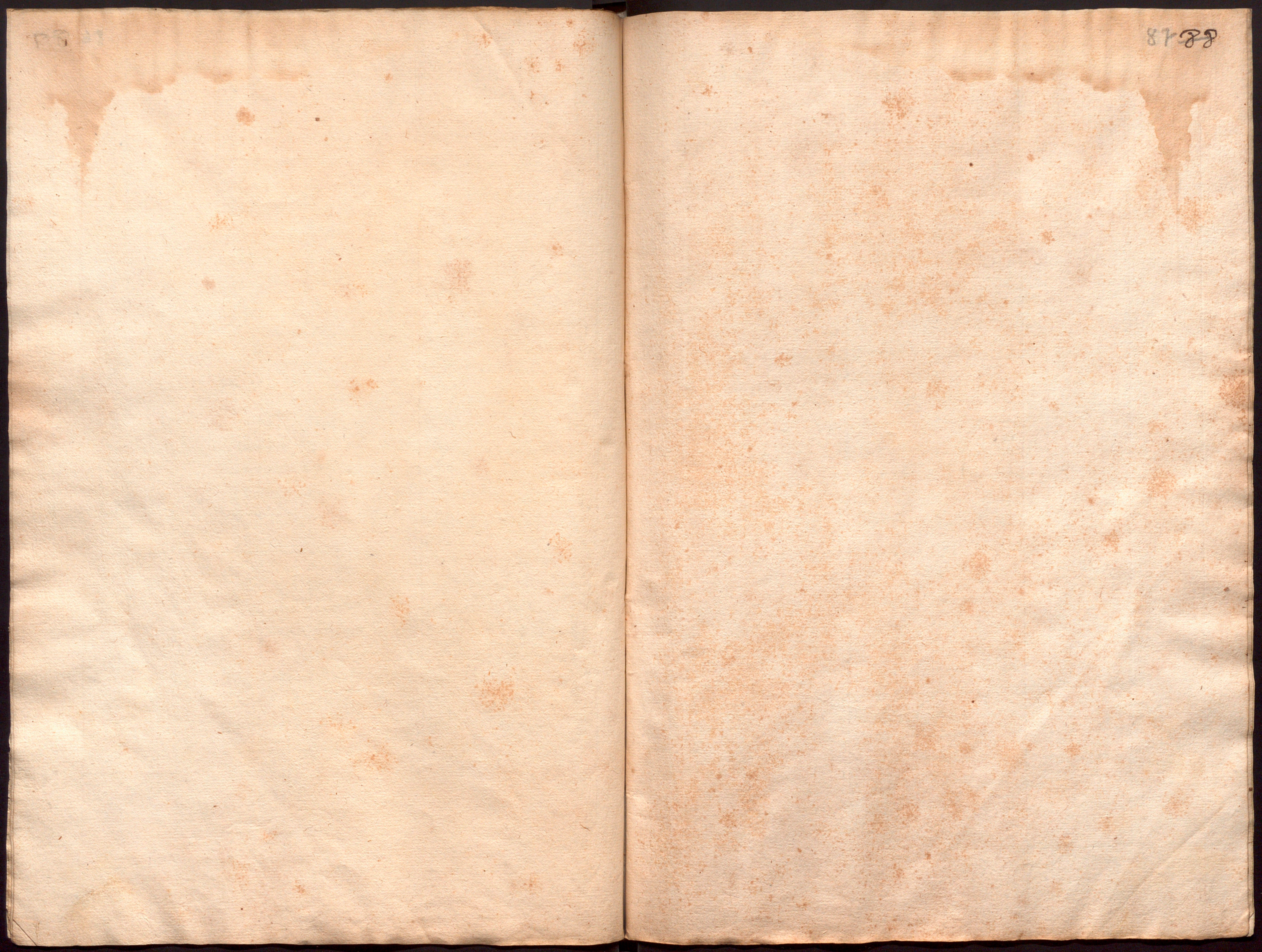
Item als 11 de 9.bre 1622 havem pagat a m.e
Pere ferrer m.e de cases vuyt lliures y quatorse
sous, y son per lo gasto de adobar les Canonades
del safereig de la font y netejar y assentar les
Aygues Albara Car. 52 diem y tambe per ado
bar les [illegible] diem —— 8 ll. 14 s.

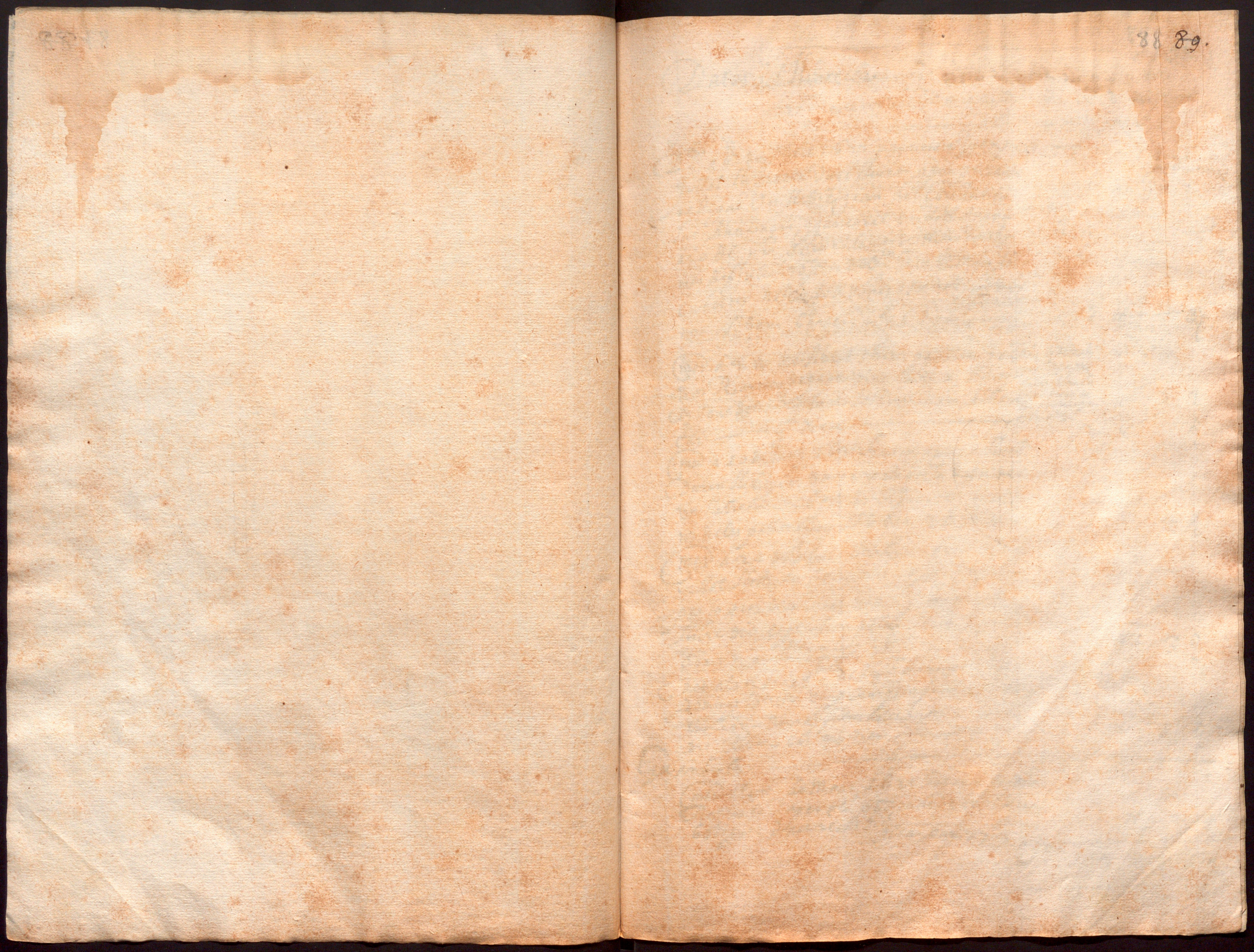
Guardiola

Item als 21 de Mars 1623 se pagat Jo. Andreu
Guardiola obrer menor a m.e Pere Ferrer m.e
de Cases dos lliures dos sous y sis diners y son
per adobar la Necessaria de dalt dela Secres
tia y canonades deles Aygues per jornals de m.e
y manobres Cals Arena, y carrons de terra
cuyta, Albara Cart. 52 di —— 2 ll. 2 s. 6.

Suma 12 ll. 17 s. 6


86 87





Dates del llibreter

P.mo a 6. de Abril 1622 pagarem a Joan Gillol llibreter vuyt lliures, q son per haver relligat un llibre gran del Cor, intitulat Antifonari, y santoral des de la Anunciasio de nra Sra en lo mes de Mars fins lo mes de Juliol y ofici de S.ta Creu de Maig. Ab cubertes de vedell nones y fer relligat de non, Albara, Cartes 36. diem — 8 ll — s.

It. mes a 24. de Abril 1622 pagarem per dos Raymes de paper vint reals a Antt. Py Jone de la Botiga de Sebrir Clorra Albara car — 36. diem — ll 8 s.

als 4 de maig y pagare per dos llibres blanchs per lo Altar de les animes per Alba. C.a 36. — 2 ll — s.

It. mes a 10 de Juny. 1622 havem pagat a Lluis Duran llibreter dotze reals per lo valor de un llibre blanch per los capbreus y confessions de les pabordries, Alb. car 36. diem — 1 ll 4 s.

It. mes a 24 de Juliol 1622 havem pagat a Joan Gillol llibreter trentesous — ll 1 s 3 y son per lo preu de un llibre blanch q servira per llibre dit especulum de la taula de la obra di — Albara car 36. — ll 1 3 s.

It. mes als 20. de 8.bre de dit Any. havem pagat a Sal domingo llibreter vuyt sous y son per dos quadernas de nous al Altar de les Animes als missals dic Albara car 37 diem — ll 8 s.

Guardiola

It. mes als 8. de Mars, 1623. Se pagat per una Rayma de paper a la botiga de Sebrir Clorra botiguer onse reals dic Alba. car. 37 — 1 ll 2 s.

S.ma 13 ll 15 s.

+

Guardiola

Ites a 19 de Abril 1623 se pagaren Jo Andreu Guardiola obrer ala Vestigade Mn. Torm per una Resma de paper onse reals di
Alb Car 37 die — 1 ll 2 s

Guardiola

Ites als 21 de Abril 1623 se pagaren a Mn Jhuan Fillol llibreter divuyt reals y son per sinch llibres blanchs per servey dels Taula dela obra per lo bienni que comensara lo primer de maig del present Any los llibres son dos de Matrimonis o esposalles y un per llibre de comptes, y altre llibre del ...o y altre llibre de Albarans, Albara Carter 37 die — 1 ll 16 s

2 ll 18 s

91

Dates del Esparter

Primo a 2, de febrer 1622 havem pagat a Christofol Cabriol esparter Tretse lliures y Vuyt sous, y son per dos llibans grosos per servey del Moniment lo Any propassat que valen 1 ll 2 s per dos dotsenes de capasos per traurer la Terra del Ort de les claus tres es 1 ll 4 s y tambe per la meytat de llevar y posar les estores que es 2 ll 8 s y per Adobar les estores vells 1 ll 9 s y per la meytat del preu de les Noves que es 7 ll 1 s estot les tretse lliures vuyt sous Albara Cart. 60 diem — 13 ll 8 s

Guardiola

Ites a 4 de Mars 1623 se pagaren Jo Andreu Guardiola obrer menor al sobre dit Christofol Cabriol esparter Vint y una lliura y quatre sous les quals son per 4e dotsenes de trenelles preses per obs del Moniment del Any propassat, y per la meytat del llevar y posar les estoreses, y adobs de aquelles, y tambe per la meytat de les estores noves per tre lo Cor y Iglesia com laltra meytat ajan pagat la Sacristia y Albara de sa ma Car. 60 dic y estes se payades per orde dels Srs obrers Majors — 21 ll 4 s

Sma 34 ll 12 s

Dates del Corder

Primo a 3. de Juny 1621. havem pagat a Jaume Teyxidor Corder quatre sous y sis, y son per tres lliures de Cordalot qual serveys de pilar a pilar dins la Seu per la enrramada de Corpus Alb. car. 63. diem — ll 4 s 6 d.

Item a 15. de Octubre 1621 pagarem al dit Teyxidor quinse sous per una Corda per al enssarar del portal mayor q. pesa deu lliures Albar. car. 63. diem — ll 1 s 5 d.

Item a 30. de Dezembre 1621 pagarem Al dit Teyxidor trenta sis sous, y quatre y son per les Cordes se son fetes per los rotlles del Cor q. an pesat vint y dos lliures, Alb. car. 63. diem — 1 ll 16 s 4 d.

Item a 18. de Mars 1622 havem pagat al dit Teyxidor Corder sinc lliures setse sous y buyt y son per una pessa de Corda per un ternal del Moniment q. pesa 54 ll a raho de 18 d. la lliura val quatre lliures sis sous, y buyt. y lo mateyx dia una pessa de Corda per unes talles per lo mateyx Moniment q. pesa 18 ll q. a raho de 18 d. lliura val quinse reals y tot junt val sinc lliures setse sous y buyt. Albara car. 63. diem — 5 ll 16 s 8 d.

Item a 21. de Mars 1622 havem pagat Al dit Teyxidor tres lliures divuyt sous y quatre y son per un altra pessa de Corda per altre ternal del Moniment q. pesa 47 ll q. a raho de 18 d. val lo sobre dit Alb. car. 63. diem — 3 ll 18 s 4 d.

Suma — 12 ll 10 s 10 d.

Item als 6, de Maig 1622 havem payat am[ossè]n
Jau[me] Cleyxidor Corder dotze sous y son per set
lliures y quatre onses de corda ha servit per
la Capella de Nra Sora del Roser Alb. Cartes
64 diem — ll 1 2 s

ll 12

Dates del ~~Corder~~ Manya

P[ri]mo, a 29 de Juliol 1621 havem payat a m[ossè]n Joan
Gali Manya per un pern de una Campana, per
un tornet de Altar per una clau del cayxo del
vedell, y per altra clau per al cayxo del altar
major es tot vuyt sous Albara Car. 66 diem — ll 8 s

Item a 28 de Agost, 1621 havem payat al dit
m[ossè]n Joan Gali manya per quatre claus les dos per
la porta hont esta la tradicio, y altres dos per
la porta del pen del Campanar y per un adob
de un faristol es tot catorse sous Alb. Cartes
66, diem — ll 1 4 s

Item a 10 de Dezembre, 1621 havem payat al dit
m[ossè]n Joan Gali catorse sous, y sis diners, son per dos
fronisses, per sinch balldons, y per adobar un
pern de una Campana, y per una clau per la
reyxa del Altar major Alb. Car. 66 diem — ll 1 4 s 6

Item a 18 de Desembre de dit any havem payat
al dit Manya, per una clau de un cadenat del
Armari dels llibres en la escola de Cant, y per
altra clau de la porta de dita escola, y per adobar
altra clau al Coret, y per un pany posat al
dits ermaris dels llibres es tot catorse sous Alb.
Cart. 66 diem — ll 1 4 s

Jener 1622

Item a 19 de ~~dit~~ payarem al dit Gali per un pany
y clau per la escola de Cant y per un Armari
dels escolans sis sous Alb. Car. 66 diem — ll 6 s

Item als 20 de Mars ~~16~~ de 1622 havem payat al dit sinch sous per una clau a un Armari
del faristol major y per una anella de ferro per
una Campana, Alb. Car. 66 diem — ll 5 s

S[um]a 3 ll 1 s 6

Item a 28 de Abril 1622 hauem pagat a mr. Gali
manga trenta, y vuyt sous y son per les rahons
contengudes en lo Albara Car. 67. diem — 1 ll 18 s

Item a 22 de maig dit Any hauem pagat a dit
mr. Gali manga dotse sous per les rahons en
son Albara Car. 67. diem — ll 12 s

Item als 29. de Juny hauem pagat al sobre
dit mr. Gali per les rahons en son Albara
et per los golfos de les pontetes de la troneta
y per altres coses vint y vn reals Albara
car. 67. diem — 2 ll 2 s

Item als 18. de Agost, 1622 hauem pagat
al sobre dit mr. Juan Gali manga per dos
claus per a la primera porta de la Monja
deu sous di albara car. 67. — ll 10 s

Item als 15. de Setembre 1622 hauem pagat
al sobredit mr. Gali manga per vna clau
de la Monja quatre sous Albara Car. 67. — ll 4 s

Item a 27. de Setembre 1622 hauem pagat a mr. Gali per dos claus talaotrades
seruexen per als cadenats de totes les
portes de la Iglesia y per adobar los panys
de dites portes vuyt reals Alb. Car. 68. — ll 16 s

Item a 19. de 8bre 1622 hauem pagat al
sobre dit Gali Manga Onse reals y son per
vna clau per al rodell y per dos llauners
per vn faristolet y per 14 peses per a tots
tocar les campanes. Albara Car. 68. di — 1 ll 2 s

Item als 23 de 8bre 1622 hauem pagat
al sobre dit mr. Gali manga catorse
reals y son per vna corriola a la porta del
Cor, per vna clau a la porteta de la escala
y per dos gafets a la troneta es tot lo
sobre dit Albara. Car. 68. — 1 ll 8 s

Dates del Manga Cartes 110 5

Sa 8 ll 12 s

Dates del Escola del Perdo

Primo a 14. de Juliol 1621 hauem pagat a mr.
Frances Grau Escola del Perdo per la
sera de crema en dit Altar y per los mesos
de Maig, y Juny de dit Any quatre lliures Al
bara Cartes 69 diem — 4 ll — s

Item a 19 de dezembre 1621 hauem pagat
al sobre dit Frances Grau dotse lliures
per dita raho y per los mesos de Juliol
Agost Setembre Octubre Noembre, y dezembre
Albara Car 69. diem — 12 ll — s

Item a 2 de Abril 1622 hauem pagat
a dit Grau Vuyt lliures per dita raho y per
los mesos de Jener febrer Mars, y Abril Alb
ara Cartes 69. diem — 8 ll — s

Item a 27. de Juny de 1622 hauem pagat a
mr. Frances Grau sobredit sinch lliures
y son per lo Aliment de la sera y payes del
Nadal prop passat y per St. Juan de Juny
prop passat y pnt. Any de 1622
Albara, Cart 69. diem — 5 ll — s

Item a 12 de Setembre 1622 hauem pagat
a dit mr. Grau Vuyt lliures per les sobre
dites rahons y per los Mesos de Maig.
Juny Juliol y Agost, Alb. Car. 69 diem — 8 ll — s

~~Item als 23 de 8bre 1622 hauem pagat a mr.
Gali sobre dit quatorse reals y son per vna
corriola a la porta del Cor per vna clau a la
porteta de la escala de Cor, y per dos gafets
a la troneta, Albara Car. 68. diem — 1 ll 8 s~~

Sa 37 ll — s

Ittem als 17 de desembre 1622 havem pagat al sobredit mr. Grau per les rasons sobredites y per los mesos de setembre, octubre, noembre y desembre del pnt. any vuyt lliures, albarà cart. 6 y devem — 8 ll

~~Ittem al primer~~

Guardiola

Ittem al primer de abril 1623 se pagat Jo. Andreu Guardiola sobrestant mr. al sobredit mr. Francesc Grau vuyt lliures y per les rasons dites y ecc. per los mesos de jener, febrer, mars y abril del pnt. any. Albarà cart. 70 dic — 8 ll

16 ll

Dates extra ordinaries o menudensies de les quals nos fa albara

Pº a 16 de maig 1621 pagarem al belle per agranar la plaça y escales per les professons de les ledanies del present any sis sous — ll 6 s

Mes a 17 per portar les cadires a st Jau — ll 3 s

Mes a 18 per portar les cadires a st Pere — ll 3 s

Mes a 19 per portar les cadires a st Miquel — ll 3 s

Juny

Mes a 09 de juny al belle per agranar la plaça per la festa de Corpus tres sous — ll 3 s

Mes a 12 quatre reals pagarem als cotxeros per la embaixada se feu al princep de la mar per orde del Illt. capitol — ll 8 s

Mes a 14 pagarem per dos taronges per posar los a ont seminiren los vells y 4 reals al dau sefer per portarlos y plantarlos y regarlos tres reals que en tot son divuit sous — ll 18 s

Mes a 15 per netejar lo safareig gran — ll 4 s

Mes a dit dia avem pagat al moço del sefer per quatre jornals que a umplert lo safareig de la casa del dit sefer per lo temps que an estat alli los gerrers fins a tant es estat fet lo safareig gran de la seu quatorse sous — ll 14 s

Mes a 16 per portar dal dit moço del sefer ses innevacions del sr. n. aster per lo corridor del safareig y posarlos y netejarlos quatre sous — ll 4 s

Mes a 17 dia de la octava de Corpus per agranar la plaça per la professo tres sous — ll 3 s

Mes avem pagat quatre sous ~~dit dia~~ al cotxero per la embaixada feu lo sr canonge Pau del Rosso lo sr don Jacinto de Cotllar del sr. Regent per orde del Illt capitol — ll 4 s

Mes a 26 per buidar y netejar lo safareig gran y regar los dos taronjers nous el moço del sefer — ll 3 s

S.a 3 ll 16 s

mes a 23. de Juny avem gastat per los alimaris del dia de St. pere del preguntans P. geroli dotze sous — tt 12 ∫

mes per corasoto tres sous i sis dines — tt 3 ∫ 6

mes per paper per los lluminarias del campaners vint sous — tt 1 ∫

mes per taxes dos sous y sis dines — tt 2 ∫ 6

mes per lo que se toca lo tabal quatre sous — tt 4 ∫

mes per dos cortes de vi ... y neu per refrescar tots los que tiraven los coets i moxes deu sous — tt 10 ∫

mes per duas lliuras de polvora per quatre arcabusers per los dos campaners vuit sous — tt 8 ∫

Juliol

mes a 4. de juliol avem pagat al balle per aguar la plaça la vigilia de St. pere y per posar les duas cortinas al portal maior y al portal del orgue sinc sous — tt 5 ∫

mes a 6. del dit avem pagat al moço del foser per netesar lo gaforeix gran tres sous — tt 3 ∫

mes a 16. del dit avem pagat al moço del foser per netesar lo gaforeix per llevar la terra tres sous — tt 3 ∫

mes a 24 del dit avem pagat al moço del foser per buidar y netesar lo gaforeix gran — tt 3 ∫

mes dit dia avem pagat a en matalli per adobar lo pilo de la carniseria y al moço del foser per regar los toronjers y jouens en tot quatre sous — tt 4 ∫

mes a 25. del dit avem pagat per dos mas platanes de la obra per desplomas tres sous — tt 3 ∫

agost

mes a 2. de agost avem pagat al moço del foser per netesar lo gaforeix gran tres sous — tt 3 ∫

mes a 9. del dit avem pagat al moço del foser per netesar lo gaforeix gran tres sous — tt 3 ∫

3 tt 15 ∫

Ite a 12 pagarem al moço del foser per regar los dos toronjers jouens y per comprar un llibell per tenir terres ni de boua ... que serveixen per lo campanar tres sous — tt 3 ∫

Ite a 14. vespre de la asumptio de nra. Sra. al moço del foser per agranar la plaça per la profesó — tt 3 ∫

Ite a 16. al moço del foser per netesar lo gaforeix gran — tt 3 ∫

Setembre

Ite a 3. de setembre al moço del foser per netesar lo gaforeix gran tres sous — tt 3 ∫

Ite a 29 al moço del foser per netesar la pica del font y regar los toronjers jovens — tt 2 ∫

Ite avem pagat al balle a 30. vespre de le angel custodi per agranar la plaça per la profesó — tt 3 ∫

mes al moço del foser a 7 de octubre per netesar lo gaforeix gran tres sous — tt 3 ∫

Lo port del dia dels morts de 1621 — 15 tt 3 ∫

+ Posat en C 100 noembre

mes a 6 per agranar la plaça per lo dia de St. ... el balle — tt 3 ∫

mes a 15. de noembre al moço del foser per netesar lo gaforeix gran — tt 3 ∫

mes avem pagat per dos anades de aigua per lo gaforeix a 4. del dit dos sous — tt 2 ∫

dit dia pagarem a bernat sanlorens boter per un fonç nou a fer a la portadora que serveix per portar aigua a les pices del aigua beneita quatre sous — tt 4 ∫

Ite a 24 de avem pagat quatre reals a dos correus per la embaixada se feu al Sr. Conde de monte rey embaixador de Roma de part del molt Ille. capitol — tt 8 ∫

+ mes a 2 de noembre dia de la commemoratio dels defuncts avem gastat per la absolta general se fa en lo cementiri de la Seu y claustres St. donant de caritat als Srs. canonges dos sous als beneficiats un sou als que diuen la missa al altar maior fa tots los ministres per set sous quinze lliuras i tres sous — 15 tt 3 ∫

17 tt 3 ∫

deçembre 1621

ite a 1. pagarem al balle per agranar la plaça per la profeso dela conseptio de nostra Sra tres sous — tt 3 d

mes a 15 pagarem als mocos del foser per netejar lo safareix gran y tambe la pica de la font quatre sous — tt 4 d

mes ny a 24 avem pagat al balle quatre sous y so per [illegible] que ... en lo claustre la vigilia de nadal ... matines de nadal — tt 4 d

Jener
mes a 5 de Jener 1622 gastarem deuyt diners per ... per fer la ... de la ... dela font y pagarem per un enserat per la escrivania de Capitol tres sous y ... 4 d 6 dic — tt 4 8 6

dit dia
item pagarem al balle per ... los llums dels claustres per les matines de Nadal tres sous dic — tt 3 d

mes als 22. de Janer 1622 pagarem al balle de la Seu sis sous per aportar les ... lo dia de St. Ramon Na. Sta. Catarina y lo dia de St. Sebastia a St. Sebastia per ... — tt 6 d

febrer 1622

mes a 11 de febrer pagarem als mocos del foser per buydar y netejar lo safareix gran que ... quatre sous — tt 4 d

mes dit dia pagarem al balle per agranar la plaça per la profesio de Sta Eulalia — tt 3 d

mes dit dia per posar y llevar la taula gran ... per posar los ... dela ... de Sta Eulalia tres sous — tt 3 d

mars
mes a 21 de mars pagarem als fadrins de Mr. Ferrer per netejar lo safareix y regarlos la ... dos reals dic — tt 4 d

Sa. 1 11 8 6

mes a 11 de Abril 1622 pagarem al ... dela ... per escombrar un taronger nouell y ... Albe dos sous y dit dia per escombrar la capella y per mudar los ... tres diners diem — tt 2 d 3

mes a 3 de Maig 1622 pagarem als fadrins del foser dos reals per escombrar los safareixos y escombrar diem — tt 4 d

mes a 5 de Maig 1622 pagarem al balle dela Seu deu sous y son per aportar les ... a St. Matrona sinch sous y nou sous per tres professons co es per lo dia de St. Marc St. Alexi ... les rogatives a St. Daunat St. Miquel y per escombrar la plaça y escales sinch sous fer ... es dit suma dic — tt 19 d

mes a 14 de Maig 1622 havem pagat per dos parells de ... per a espolsar les ... per ... per al ... dela ... quatre reals diem — tt 8 d

mes a 24 de Maig 1622 havem pagat per ... lo safareix gran y per escombrar quatre sous y sis diners diem — tt 4 d 6

mes a 3 de Juny avem pagat al balle per agranar la plaça lo dia dela octava de corpus per la profeso tres sous y altres tres sous per agranar la plaça la vigilia de penthecostes tres sous dic — tt 6 d

mes a 18 de Juny per netejar lo safareix gran havem pagat tres sous diem al moço del fosser diem — tt 3 d

mes pagarem al fadri dels Mongos un real per baxar y pujar lo ... del ... la ... del corpus dic — tt 2 d

mes a 27 de Juny al moço del foser per agranar les ... del [illegible] — tt 1 d

mes a 28 del dit per buydar y netejar lo safareix gran tres sous — tt 3 d

Sa. 2 11 4 d 2

+

Item a 29 de Juny 1622 havem pagat al batle de la
Seu Concadella tres sous per escombrar la plassa
per lo dia de St. Pere di — tt 3 s

Item mes havem gastat de menudensies per les
alimaries de les festes per los Sts. Ygnasi y
Xavier, y tambe per la vigilia de St. Pere
del pnt Any 1622 Pmo de paper per
les llanternes per los dos campanars dotze
sous di tt 12 s mes per lo oli per les llan-
ternes una lliura y setse sous di 1 tt 16 s — tt 12 s
mes per polvora per quatre arcabussers per los — 1 tt 16 s
campanars dos lliures valen tt 10 s, mes per — 1 tt 10 s
dos tabalers a dits campanars tt 8 s — tt 8 s
mes per metxa y foc tt 5 s — tt 5 s

mes per sera y fatxes tt 5 s — tt 5 s
mes per vi y pa per les dos alimaries vint
sous di — 1 tt

mes als 23 de Juliol 1622 havem pagat al
mosso del fosser per netejar la plassa tres sous — tt 3 s

Item a 12 de Agost 1622 havem pagat
a Francesc [?] mosso del fosser tres sous per ne-
tejar lo fuster [?] di — tt 3 s

Item a 21 de Agost havem pagat al batle
de la Seu per escombrar la plassa de la Seu
per la processo de la festa de la Sta. Concepcio
tres sous y [illegible] havem pagat per fer
aportar los sines de St. Francesc, [illegible]
y per fer aportar los sines [illegible] aportar
don Juan Guardiola [illegible] — tt 7 s

Item a 26 de Agost havem pagat a Juan [illegible]
monjo dos sous per baxar y pujar lo fenistr[?]
per la festa de la Concepcio di — tt 2 s

Sa. 5 tt 9 s

+ 98

Item a 7 de setembre 1622 havem pagat a Juan [?]
mosso del fosser tres sous per netejar lo sa[illegible]
regs diem — tt 3 s

Item dit dia havem pagat al batle de la Seu
Concadella tres sous per aportar y tornar les
cadires de vellut a llotge diem — tt 3 s

Item a 9 de octubre havem pagat al sobre dit Con-
cadella tres sous per aportar y tornar les cadires de
vellut a St. Joseph per les festes de la Mare Sta. Teresa — tt 3 s

Item havem gastat de menudensies per les alima-
ries de Sta. Teresa
Pmo quatre mans de paper valen deu sous y servi
per les llanternes e de forma major dic tt 10 s
Item de llatxes sera [illegible] 5 s 6 d
Item per dues dotsenes de gresoletes valen 6 s
Item un quarto de oli val tt 12 s
Item havem pagat quatre sous per fer netejar los dos
campanars — tt 4 s [illegible]
lliura y setse sous diem — 1 tt 16 s

Item despues a dos de Novembre 1622 y dia de la
Commemoratio dels difunts havem gastat per la
absolta general se fa en lo Cors per la [illegible] y llan-
tres donant de caritat als Srs. monjos y be-
neficiats un sou, als del altar y [illegible] doble
y a 12 preveres beneficiats per les absoltes
se fan sobre lo vas de Sta. Eulalia quant passa
la processo donant [illegible] de caritat un sou y a tots
los minyons per set psalms y als pobres dos diners
y juntament ab los altres havem gastat quatre
lliures deu sous diem — 4 tt 10 s

Sa. 16 tt 16 s

Item als als 6 de Noembre 1622 hauem pagat al Balle Juan Pau Cortadella tres sous per es contrar la plassa lo dia de St. Seuer dic | ll 3 s

Item a 15 de Noembre pagarem al sobredit Cortadella tres sous per guarnir la gata y fer nals per pujar a adobar la vidriera | ll 3 s

Item als 7 de desembre hauem pagat al dit Balle tres sous per traurer la terra de dessobre les claustres hauiem posat per les festes de la Concepsio de nra Sra dic | ll 3 s

Item hauem pagat per una Segen y quatre galinetes de aygua per posar al safareyx tres sous dic | ll 3 s

Item als 22 de Jener 1623 hauem pagat al sobredit Balle sis sous y son per portar les cadires lo dia de St. Ramon a Sta Catarina y lo dia de St. Sebastia a la Iglesia dic | ll 6 s

Guardiola

Item se pagat a Andreu Guardiola Alre dels obrers als 8 de Mars 1623 a mt. gal Balle un real per posar una corda a una armari vidriera per guardar lo sol us nas a la Caradet (?) dic | ll 2 s

Item se pagat a 20 de Mars de dit Any per un Alsop del pany dela escriuania del capitol un real dic | ll 2 s

Item als 2 de Abril se pagat per fer adobar una Anella de la campana ... dos reals ... dic | ll 4 s

Sa | 1 ll 6 s

| 1 ll 6 s

Dates Extraordinaries deles quals sens Albara

Primo posam que a 2 de Noembre 1621 dia dela Commemoratio dels difunts hauem gastat per la Absolta general se fa en lo Cor, y entorn de la Seu, y Claustres donar de Caritat als Srs. Canonges y beneficiats y tots, als del Altar ... y a dotse preueres beneficiats per les Absoltes fan en lo vas de Sta. Eulalia que ane per esser la ... donar ... y ... los Minyons per ses psalms y als pobres dos diners ... los quinse lliures tres sous | 15 ll 3 s

Lo qual partit haura de estar assentat en les dates de pos ta Albara en pagina 97 en aquest se ya al

Item a 10 de Maig 1621 hauem pagat a mt. Ferrer Mr. de cases dela Seu per los jornals dels qui han treballat en la obra del safareyx gran del Claustro ab 4 partits nou lliures, y mitja conforme consta ab son Albara cartes 77 diem | 9 ll 10 s

Item a 11 de Maig 1621 hauem pagat a mt. Jaume Cleyxidor corder deu sous y son per 6 ... corda per lo safareyx per la ... del Altar major Ab car. 77 diem | ll 10 s

Item a 12 de dits hauem pagat a Eleonor S. Joan per les ... per la festa de Sta Creu quinse reals Ab car. 7 diem | 1 ll 10 s

Suma | ~~26 ll 10 s~~

| 11 ll 10 s

Item a 13. de Maig. 1621 havem pagat a Jaum.e Ginebreda de Sarria quatre lliures dos sous, y sis diners, y son per lo preu de 24 quarteres de Cals y per 250 Rajoles han servit per la obra del Safareig Alb. Cartes 77. diem — 4 ll 2 s 6 d

Item a 14. de Maig de dit Any havem pagat a m.e Francesch Teixidor Corrier sinch lliures, dos sous, y sis, y son per una Arrova de Corres compres lo Cap del griffol, y per 13 gafetes de Coure Rones per lligar les pesses de pedra del Safareig Nou Albara Car. ~~77~~ 78. diem — 5 ll 2 s 6.

Item a 16. de Maig de dit Any ~~havem pagat a~~ quatre ~~fer~~ ... de Sarria quatre lliures, y deu sous y son per 36 quarteres de Cals servi per dit Safareig, Alb. Car. 78. diem — 4 ll 1 0 s

Item a 21. de Maig. 1621 havem pagat a m.e P.e Ferrer per pagar los Manobres y mestres que treballen en lo Safareig Alb. sinch partits set lliures, y un sou, Albarà Cartes 78. diem — 7 ll 1. s

Item a 22. de dits havem pagat a dos Vinaterres per portar Arena per dit Safareig y vine, ~~...~~ sous y sis din. Alb. Car. 78 die — 1 ll ~~1~~ s 6.

Item a dit dia y any havem pagat a Joan Mercer Carreter per 38. Carretades de Reble per al Safareig a r.o de 4. sous Carretada que val 7 ll 12 y per 16. llambordes a r.o de 1 s 6. di que valen 1 ll 4 que tres y vuyt lliures y ~~sette~~ sous Alb. Car. 78. diem — 8 ll 1 6. s

S.ma 30 ll 1 2 s 6.

Item a 22 de Maig 1622 havem pagat a Joan Barta Matalaser vuyt lliures tretse sous y tres per deu Robes, y mitja de plom per dit Safareig Albarà Car. 79. diem — 8 ll 13 s 3

Item a 25. de Maig 1622 havem pagat a Antoni Claramunt Jove de la botiga de Sebria Corra dos lliures quatre sous y son per dos Raymes paper Albarà Car. 79. diem — 2 ll 4 s

Item dit dia y Any havem pagat a 6 differents partits conforme lo memorial de m.e Ferrer m.e de cases per jornals a diferents han treballat en lo Safareig y per una pedra per lo Canó del Safareig entre sis lliures quatre sous, Alb. Car. 79 diem — 6 ll 4 s

Item a 30 de Maig 1621 havem pagat a 6 diversos partits per oli per fer la Calç per al Safareig per orde de m.e Pere Ferrer set lliures onse sous, y vuyt dines Alb. Car. 79 diem — 7 ll 11 4 s 8.

Item dit dia y Any havem pagat per diversos jornals a diversos per treballar en dit Safareig sis lliures deu sous. Alb. Car. 79 diem — 6 ll 1 0 s

Item a 31. de Maig de dit Any havem pagat a Frances Llampallas pages quatre lliures y deu sous y son per lo preu de Nou Centes Rajoles han servit per dit Safareig Albarà en Car. 80. diem — 4 ll 1 0 s

S.ma 35 ll 12 s 11.

Item a 9 de Juny 1621 havem pagat a m.e
Frances Tleyxidor Courer set lliures y son
per les rahons diu en son Albara en Car
tes 80 · diem —— 7 ll

Item dit dia y Any havem pagat per sette
homens an trebellat en deblirlo clot de
davant casa del S.or Canonge Tarsia dos lliu
res y trette sous Alb · Car 80 · diem —— 2 ll 13 s

Item a 13 de Juny 1621 havem pagat als qui
han netejat les claveqeres del Claustro y per
adobar les ab differents partits Alb · en car
tes 80 · diem ço es sinc lliures dos sous dic —— 5 ll 2 s

Item a 15 de Juny dit Any havem pagat a m.e
Pere Ferrer vint y hu sous y son per la ca
sitat per fer la lleda per adobar la Canonada
de la forteta del Claustro Alb · Car 80 diem —— 1 ll 1 s

Item a 18 de dits havem pagat A Boniface peres
Calderer per dos coladores de aram per la pi
cadel soparesta va ala forteta la Ayguasis
sous Alb · Car 81 · diem —— 6 s

Item a 19 de Juny dit Any havem pagat Als
S.ors obrers Majors per orde del Molt Ill.e
Capitol vint lliures consta per manament en
poder de Henrich Tost not.i Alb · Cartes
81 · diem —— 20 ll

Item a 20 de dits havem pagat a m.e Frances
Tleyxidor Courer tres lliures y sinc sous y son
per lo canó de la font per les dos Aixetes nones
de la fonteta y per Adobar y netejar totes les
Aixetes de la font Alb · Car.s 81 · diem —— 3 ll 5 s

S.a 39 ll 7 s

Item a 21 de Juny 1621 havem pagat a m.e
P.e Ferrer per differents jornals ha pagat per los
qui han trebellat en refer la Canonada de la
forteta, Alb · Car 81 · diem tres lliures
y onse sous dic —— 3 ll 11 s

Item a 28 de dits havem pagat al dit m.e P.e
Ferrer devuyt reals y son per lo jornal de dos mes
tres an trebellat tres dies a recorrer lo ter
rat de la navada mes alta de la Seu, Albara
Cartes 81 · diem —— 1 ll 16 s

Item a 30 de Juny 1621 havem pagat a m.e
Pere Tista adroguer quoranta vuyt reals
y son per quatre grosses de coets bolados q.e
tiro per la vigilia de S.t Pere de dit Any Al
bara Car 81 · diem —— 4 ll 16 s

Item dit dia y Any havem pagat a Frances Tor
rent Musich una lliura y dotse sous per ell y sos
companys per lo sonar al campanar en la vi
gilia de S.t Pere de dit Any · Alb · Car 82 diem —— 1 ll 12 s

Item dits dia y any havem pagat als trompet
es per lo sonar al campanar en dita vigi
lia de S.t Pere una lliura y dotse sous Alba
ra Car · 82 diem —— 1 ll 12 s

Item dits dia y Any havem pagat a Frances To
rminer trenta quatre sous y son per la enra
madadel del dia de S.t Pere de dit Any
Alb · Car 82 · diem —— 1 ll 14 s

Item lo primer de Juliol 1621 havem pagat a m.u
Joan Bap.ta Baró not.i y sindic del molt Ill.e
Capitol per lo q.e ha bestret per lo secret de les pro
les de Monjuïc se feu a Joan Juncar y per la empa
rra se feu a Gili Leguer et bé onse reals sis diners
Alb · Car 82 · diem —— 1 ll 2 s 6 d

S.a 16 ll 3 s 6 d

Item mes a 13 de Juliol 1621 s'an empagat a Joan Bassa Manya Catorse sous y son per una llanterna afeta per al Cor de la Seu, Alb. Car. 82 diem — ll 1 4 s

Item mes a 16 de dits s'an empagat a Pere pagas llanterner desset reals y son per quatre sortidors y Inuencions per als Sortidors dels Saffarejos de la Seu Alb. car. 82 diem — 1 ll 1 4 s

Item mes a 21 de Juliol dit Any s'an empagat a Joseph Pons Calderer de Barna. Vint y quatre reals y son per lo preu de una bola de Aram afeta per lo Sortidor de la Seu Alb. Car. 83 diem — 2 ll 8 s

Item mes a 9 de Agost, 1621 s'an empagat a Gaspar Altisen pintor Vint y quatre Reals y son per pintar y dorar la bola dels Sortidors y altres Inuencions, y artifisis per lo Saffarejo Albara. Car. 83 diem — 2 ll 8 s

Item mes a 28 de Agost dit Any s'an empagat a Bartomeu Anglada Carreter Vuyt sous per esso per 12 Carretades de Inmundicia que a tret de la plassa de la Seu Alb. Car. 83 diem — ll 8 s

Item mes dit dia y Any s'an empagat a Antoni Vaparat Calderer trenta y sis sous y son per una canal de Aram afeta per lo sobre Claustro per a caurer al Saffarejo gran que pesa 6 lliures de 6 s. Metal val 36 s Albara Car. 83 die — 1 ll 1 6 s

Item mes a, 5 de 8bre 1621 s'an empagat a Antoni Clarament Jove de la Botiga de mr. Correa quatre lliures treze sous y sis diners y son per tela se prengue per les vertalles del Arxiu gran Albara Car. 83 diem — 4 ll 13 s 6

y per dues raimes de paper per la taula de la obra

Sa 14 ll 19 s 6

Item mes a 4 de Noembre 1621 s'an empagat a mre. Pere ferrer mre. de cases de la Seu per differents faenes a fetes fer conforme consta Ab lo memorial de sa ma Senyor Albara vers set lliures y un sou, Albara Car. 84 diem — 7 ll 1 s

Item mes a 5 de Noembre 1621 s'an empagat a Joan Marsal Carreter dos lliures, y vuyt sous y son per lo que sa tret la terra del Claustro y aportada a mar, Albara Car. 84 diem — 2 ll 8 s

Item mes a 30 de desembre dit Any s'an empagat a francesc Teixidor Courer Nou reals y son per emplomar un dau de la prima y per fer un mascle de una aixeta de la fonteta Albara Car. 84 diem — ll 1 8 s

Jener 1622

Item mes a 10 de Jener 1622 s'an empagat a mre. Pere ferrer dotse sous, y son per Adobar un armari ala escola de cant y per posar una aixeta ala font del Claustro, Albara en Car. 85 diem — ll 1 2 s

Item mes a 27 de Jener 1622 s'an empagat a mre. Joan pres desset Reals y son per dos Taronjers novells per posar Al Claustro y per aportar los y plantar los y lo demes fins a suma de dos lliures quatorse sous Albara Car. 85 diem — 2 ll 1 4 s

Item mes a 28 de Jener dit Any s'an empagat a mre. Pere ferrer onse lliures y quinse sous y son per lo Adobar y recorrer la canonada que passa per lo Claustro y dana al lo Capitol y per les raons en son Albara Car. 85 diem — 11 ll 15 s

Sa 25 ll 8 s

Mes a 18 de febrer 1622 havem pagat a mº
~~Gabi mangel~~ Hieronim Gili pintor de
vidrieres quoranta y vuyt reals y son per un
pany sanser de vidriera y al mitx una
creu de color que serveix al simbori de la Seu
que caygue la nit de carnestoltes y les demes
rahons en lo Albara Car. 86. diem — 4 lt 1 6 d

Mes a 22 de febrer dit any havem pagat
a Antt. Fr. Diberca quarter dis sous y vuyt
dines y son per un apell per adobar les manxes
del orgue de Sta Eulalia Alb. Car. 86.
diem — lt 6 d 8

Mes a 21 de Mars dit any havem pagat al
~~dit~~ Joan Pujol mº de capella de la Seu coes
sis lliures y son per fer cantar les passies
de dit any Albara Car. 86. diem — 6 lt d

Mes a 9 de Abril 1622 havem pagat a mº
Garau fuster sis sous per adobar los peges dels
bancs q. estan en lo cor Albara Car. 86. diem — lt 6 d

Mes a 10 de Maig 1622 havem pagat a Eleonor
St. Joan per los ramellets y toyes per la festa de
Sta Creu a 2 de Maig de dit any una lliura
y mitja Albara Car. 86. diem — 1 lt 10 d

Mes a 13 de maig 1622 havem pagat a mº
Jau. Pons botiguer de draps quatre lliures
set ~~vuyt~~ sous y onze ~~[illegible]~~ dines y son per 2 r. del preu de
~~4~~ 6 c.ª 6 p.ª de cordellat blanc que es per ar. de 18 ℞ c.ª
una cota havem feta fer a Gaudos
per guardar los confrares de Sta Eulalia
i.es per orde del Sr Canonge Vilana obrer
major, Albara Car. 87 diem — 4 lt 7 s 11

S.ma 17 lt 6 s 7

Mes dit dia y any havem pagat a mº Bernadi Coma
es sastre per les mans de la cota sobre dita [illegible]
se sous Alb. Car. 87. diem — lt 1 3 d

Mes a 15 de Maig 1622 havem pagat a Franc.
Desvidors Courier per dos daus per dos Cortina
les per al moniment onze sous Alb. Cart
es 87. diem — lt 1 1 d

Mes a 29 de Maig 1622 havem pagat a mº
Antt. Fr. Ballera ferrer de Bar.ª dos lliures y son
per vuyt llaunes de ferro per lo cap de les entenes
del moniment que eren trencades, y per 4 pams
de ferro per les corrioles de dit moniment Alb
ara, Cartes 87. diem — 2 lt d

Mes als 6 de Juny 1622 havem pagat a mº
Joan Boix Argenter quatre reals y
son per lo cost de una creu de plata de Sta
Eulalia per la cota del Andador Albara
Car. 87. diem — lt 8 d

Mes a 14 de Juny havem pagat a Jau. Juanllo
per quadernar y les trenta un sous y sis dines
y son per nou pells per un llibre tuta per a ~~llibre~~
per cantar les animes diem alb. c. 87 — 1 lt 11 s 6 d

Mes a 28 de Juny de dit any havem pagat a Este
ve Liberos estamper sis reals y son per 200
cartells estampats per exegir les fabriques
per cartells. Alb. car. 87. diem — lt 1 2 d

Mes als 30 de Juny 1622 havem pagat als
musics per lo que sonaren per les festes dels
Sts Ignasio y Xavier en los campanars y per la
offeno y offici de St Joan a Bellem, y per la vigilia
de St Pere vuyt lliures y vuyt sous di
Albara Cartes 88. — 8 lt 8 d

S.ma 14 lt 3 s 6

Item dit dia havem p.t a Pere Riffa praticant
de Adroguer Nou lliures y onse sous y son
per 8. groses de coets voladors per les festes y gloria
des betificacio dels S.ts Ignasi y Xavier y per
la vespra de S.t Pere y son dates dies
Alb. Car. 88. — 9 ll. 2 s.

Item a 30. de Juny 1622 havem pagat als Monjos
Sinch lliures y deset sous, y son per los tochs
dels toms per 27. tochs festivitats de S.t el
dia dels Reys fins al dia de S.t Pere de dit
Any Alb. Car. 21. diem

esta en lo comp.te dels monjos en Car. 70.

Item a 30 de Juny 1622 havem pagat a Juan
Jener Verdaguer trompeta Jerrell y per sos
companys sis lliures y vuyt sous y son per quatre
dies que han sonat en lo Campanar per les alima
ries dels S.ts Ignasi y Xavier y per la vespra
de S.t Pere Alb. Car. 88 diem — 6 ll. 8 s.

Item a dit dia havem pagat a Frances Colomines
trenta y quatre sous per lo enramar de la
bora y adorer ab lo reat del escala per enra
mar las cortes lo dia de S.t Pere Albara Car. 88 diem — 1 ll. 14 s.

Item a 3. de Juliol 1622 havem pagat a Corcadella
Bilacolaba seu vint y cinch sous per lo salari de
netejar les vidrieres y finarletas y son per la f.ta de S.t Juan de dit
Any y tambe per netejar los finarlets Alb. Car. 88. dic — 1 ll. 5 s.

Item a 8. de Agost 1622 havem pagat de
nou per orde del molt Ill.e Capitol
als Majorals de N.ra S.ra de la Con
cepsio y per ells al S.r Canonge don Joa
chim Carbonell trenta lliures y son per
ajuda de la costa de les lluminaries se fan
per la S.ma Consepsio di — Albara
Car. 89 di — 30 ll.

S.a 48. ll. 19 s.

Item a 20 de Agost 1622 havem pagat
al Patro Juan Pasqual de Roses per lo port
y port de quatre dines y per orde del
molt Ill.e Capitol se feren aportar y per
medi de don Juan Guardiola havem pagat
nou lliures Alb. Car. 89. diem — 9 ll.

Item a 5. de Sett.e 1622 havem pagat
a Esteve Liberos estamper sis reals
y son per la estampa de 100. Cartells
de llanternes per cobrar les fabriques
diem Albara Car. 89 — ll. 12 s.

Item a 6. de Sett.e 1622 havem pagat per una
Ma y mitja de paper de Alio de la Botiga de M.r
Sebria Torra Botiguer de teles onze reals
Alb. Car. 89. diem — 1 ll. 2 s.

Item a 4. de 8.bre havem pagat als Musics
que sonaren als offissis y aria de la Sen.ta
Caps. dos lliures dim lo dia de la
festa de S.ta Teresa diem Alb. Car. 89 — 2 ll.

Item dit dia havem pag.t als Tabales per lo
tocar los tres dies de les lumina
ries de S.ta Teresa un ducat diem — Albara
Car. 90 diem — 1 ll. 4 s.

Item a 6. de 8.bre 1622 havem pagat a m.o Hie
ronim Castanyer Adroguer per vuyt groses
de coets voladors per les festes
de S.ta Teresa per los tres dies de lumina
ries a r.o de 1 ll. 10 s. per grossa Albara
folio 90 diem — 12 ll.

S.a 25 ll. 18 s.

1 de nobre 1622

al primer de noembre

1 de 9bre Mes havem payat a m. Francesch Teyxedor correr deuyt reals y son per netejar afinar, y adobar les agxetes de la fortidor y per un battall ala camparetina de S. ta Eulalia Alb. Car. 90 dic — 1 ll 16 s

Mes als 9 de Noembre havem pag.t a m.e Fran.c Teyxidor correr sobredit dotze sous y son per un colador de coure per ala font y fortidor Alb. Car. 90 dic — ll 1 2 s

Mes dit dia y any havem pag.t a m.e Bernat Aman boter vint y un sou y son per una gorra [illegible] un safetx per a [illegible] bery [illegible] les pignes, Alb. Car. 90 diem — 1 ll 1 s

Mes a 10 de Noembre 1622 havem payat a m.e Miquel Bellsola fuster quatre lliures y deuyt sous y son per un pilo non de [illegible] y per les ban[c]les nones de la carnisseria a [illegible] y per les mans y claus, Alb. Car. 91 diem — 4 ll 18 s

Mes als 15 de 9bre 1622 havem pag.t a m.e Francesch Vila fuster deu sous y son per recollir les campanes y [illegible] y per posar y llevar un exgossos durant la [illegible] del [illegible], Alb. Car. 91 diem — ll 10 s

Mes als 16 de 9bre de dit any havem pag.t per una rayma de paper ala botiga de Sebria Torra onze reals. Albara Car. 91 diem — 1 ll 2 s

Mes als 26 de Noembre 1622 havem payat a Hieronim Gali m.e de vidrieres [illegible] lliures y quinse sous, y son per tres peus de [illegible] adobar ala vidriera de sobre la capella de S.t Miquel com consta en Albara Cartes 91 diem — 6 ll 15 s

Mes als 2 de Desembre 1622 havem pag.t a la [illegible] ga de m.e Torra dos lliures y sis sous y son per 43 p.a de tela y per una pessa de [illegible] enserat de sobre lo [illegible] major Alb. Car. 91 diem — 2 ll 6 s

S.a 19 ll

Mes als 23 de Xbre 1622 havem payat a m.e Matia Jaumar jove escriuent en lo Capitol de la pnt. Iglesia per m.r Coll not.s co es quatre reals y son per fer portar los enserats ala escrivania del Capitol Albara car. 92 — ll 8 s

Mes als 26 de Xbre de 1622 havem payat al Batlle de la Seu per oli als llantions per les matines de Nadal y per dos treballs de posar y llevar estre set sos ~~treballs~~ dic — ll 7 s

Mes a 16 de Janer 1623 havem payat un real per fer adobar una llumbera durant lo portalet de S.ta Llucia dic — ll 2 s

Mes als 28 de Jener 1623 havem payat a m.e ~~Joan~~ Ant.o Ballera ferrer de Bany.s trese lliures y son per quatre cercols de ferro tres planxes de ferro y [illegible] y altres coses per guarnir dos truges nones per dos campanes en lo campanar de la pnt. Iglesia, com mes llargament consta en son Albara Cartes 92, diem — 13 ll

Mes als 29 de dits havem payat a m.e Bertomeu Umbert m.e de adobar y posar les campanes vint y sinch lliures y dos sous per fusta y jornals y altres materials per fer dos truges nones se son fetes per dos campanes en lo campanar de dita Iglesia com mes llargament consta ~~per~~ ab [illegible] Albara fet per mans del S.r Andreu [illegible] Cartes ~~20~~ 92 diem — 25 ll 2 s

Mes dit dia havem payat a m.e Francesch Teyxidor correr onse sous, y son per adobar uns daus dela campana de una dona y per un adob de una agxeta dela [illegible], Albara Car. 92 diem — ll 11 s

S.a 39 ll 10 s

Més als 6. de febrer 1623. havem pagat
a mº Francesch Vidal fuster dotze sous y
quatre dines y son per fusta mans y claus
de una barrera se es feta a la plassa
en davant la carniseria per si nos [?] passe
lo cotxos Albara cart. 93. dic — tt 1 2 4.

Més als 13. de febrer dit any havem — aquestos pas... que
pagat a Juan Pau Cortadella bacsede — no fa albara
la Seu sis sous y son per escombrar
la plassa y per posar les ... y lo
... de Sta Eulalia per la sua
Sta festa — tt 6 ...

Més dit dia y any havem pagat a un manobre
per pujar al campanar, ajudar als y
del ballare a unu... dos reals dic — tt 4 ...

Guardiola

Més als 16. de febrer 1623. se ha pagat Jo Andreu — Guardiola
Guardiola frare a Jarineo campaner per ...
unes escasses a les campanes tres sous dic — tt 3 ...

Més als 11. de mars de dit any se pagat a Pau — esta ... que fa albara
Verdu carreter de ... dinuyt sous y sis y son
per fer ... la terra y brossa de les escales y per
davall de les escales de ... de la Seu dic — tt 1 8 ... 6.
Albara car. 93. — Guardiola

Guardiola

Més als 12. de Abril 1623 se pagat a Juan Cor
tadella bastaix de la Seu setse sous y son per aportar
y tornar les cadires lo dia de Sta Madrona y lo dia
... la professo per aportar ... sinc ...
cuna vegada, y per escombrar dos vegades la plassa
y escales de la Seu en dits dies dic — tt 1 6 ...

S.a 2 tt 19 ... 10.

Més als dit dia y any se pagat a Francesch Guardiola
Corominas mosso del foner sinc sous y son
per fer apartar y les ... estaven en
lo cami davant la porta de la Seu y netejar
lo cami, y per netejar lo ... que
estava — tt 5 ...

Més als 21. de Abril 1623 se pagat a mº Guardiola
Juan Bassa manya per dos claus a fets per
los ermaris del faristol del cor quatre sous dic
Albara cart. 93. dic — tt 4 ...

Més als 26. de Abril 1623. se pagat Jo Guardiola
Andreu Guardiola frare menor ... — esta en ... que fa albara
de la Seu onse lliures y quatre sous
y son per netejar los dos anys del ... ...
los vasos de Sta Eulalia Albara car
tes 93 dic — 11 tt 4 ...

Més als 29 de Abril 1623 se pagat a mº Guardiola
Juan Gali manya tres reals per una ...
... per la ... de les lliçons Alba
ra cart. 93 — tt 6 ...

Més als 29 de Abril 1623 se pagat a Francesch Guardiola
Corominas mosso del foner tres sous per netejar
lo ... dic — tt 3 ...

Més als 30. de Abril 1623. se pagat Jo dit Guardiola
Guardiola frare menor a Mateu ... musich — aquest ... que fa albara
quatre lliures y son per lo sonar a la professo
... de la Seu Sta Mª de la Mar y ... festes
del St Isidoro y per sos companys Alb. car
93. dic — 4 tt ...

Més als ~~2~~ 30. de Abril 1623. se pagat Jo dit Guardio — Guardiola
la a Juan Pau Cortadella por ... les cadi
nes al espital lo dia de St Marc ... y per ...
les a Sta ... ... de la professo ... ...
tres sous dic ... ~~... Albara cartes~~
94 dic ... albara que — tt 6 ...
... no fa albara — 16 tt 8 ...

Guardiola

Ítem més als 30 de Abril de dit any 1623 se pagat a Francesc Thormines Mossèn de Cosser dos sous y mitg per traurer la terra davant lo portal de la Carnisseria y lo demés buydar. Vui 8.

ll	2 s 6
ll	2 s 6

[illegible] del Manya [illegible] fol. 39

[illegible] als 18 de Novembre 1600 [illegible] a m.e Gabi Manya [illegible] per [illegible] per [illegible] per una Clau [illegible] ala [illegible] de [illegible] per adobar la [illegible] del [illegible] y per [illegible] dela [illegible] [illegible] las [illegible] dela campana [illegible] [illegible] Carcas 6 8 [illegible] — 6 [illegible]

[illegible] de Desembre 1600 [illegible] a m.e Juan [illegible] [illegible] dela Campana [illegible] 98 [illegible] — [illegible]

[illegible]

[illegible] 13 de Abril 1603 [illegible] pague a m.e Juan [illegible] Antoni [illegible] per [illegible] [illegible] [illegible] [illegible] 6 8 [illegible] — [illegible]

[illegible] al [illegible] 16 per [illegible] [illegible] 67 — [illegible]

[illegible] 18 [illegible] 6 9

[illegible] de Abril [illegible] [illegible] Mestre [illegible] [illegible] de la [illegible] — [illegible] 96

[illegible] 2 [illegible] 5

dates Del manya retro fol. 95.

Item als. 18. de Novembre 1622 sauem pagat a m.e Gali Manya p.mo ll 8 s. per un colador q fet non per la fonteta y per una Clau per a la escala de Cane y mes ll 8 s. per adobar la g.da de ferro del faristol del cor, y per foradar les dos Aygetes dela fonteta Item sis lliures per Allargar set baldes dela Campana de una sona. dos pals qui son una de elles ferro, y mans entre sis lliures setse sous dic Albara Cartes 68 diem — 6. ll 1 6 s.

Item als 4. de desembre 1622 sauem pagat al dit m.e Juan Gali dotse sous per les rasons en lo Alb ara q es per adops dela campana n.a sona Alb car. 98 diem — ll 1 2 s.

Guardiola

Als 13. de Abril 1623 se paga a m.e Juan Gali y a Andreu Guardiola ...ier per un pany y clau nous per la porta del aposento a hont se recull la fusta del Moniment sis sous y per adobar altre pany dela porta q ixg ales Claustres ab clau nova y per adobar altre pany dela Cambra vella dels Monges sis sous entre dotse sous Albara Cartes 63. dic — ll 1 2 s.

Item al dit m.e Gali se paga y a dit Guardiola a 16 del mateix mes per una ferratissa dela troneta se canten les passies sis sous Alb. car. 63. — ll 6 s.

S.a 8 ll 6 s.


Sala III
Armario 8
Nº 1

